臺灣日日新報 夕刊
十二月九日
夕刊定價一部二錢
編輯兼發行人 佐々木
發行所 臺灣日日新報社 基隆支局 臺中支局 臺南支局 花蓮港支局 大阪支局 東京支局

酒界之王 菊正宗

獨貨積取を斷行
英佛の態度を嚴重注視

【東京九日發同盟】帝國政府は英佛兩國が去る五日實施したドイツ貨物拿捕令は中立國の通商權を侵害する不法行爲として既報の如く兩國政府に嚴重抗議を發してゐるに對し兩國は未だに誠意ある措置に出づべきことを躊躇せざる狀態にあるが帝國政府としても各般の緊急なる必要に基き日本船に依る獨貨の積取りを繼續せざるを得ず今後とも既定通り配船を決行するに方針を決しその第一船として目下ロッテルダムに碇泊中の山陰丸に獨貨を荷役せしめ來る十日同港發一路歸國の途に就かしめることとなつた、同船はイギリスの拿捕令公布後獨貨を積取つて航行する最初の邦船でありこれに對するイギリス當局の措置は帝國政府の抗議に對するイギリス政府の實際的回答を意味するものとして特に注目せられ帝國の關係方面もイギリスの出方如何では重大なる事態を惹起するやも測られずとして極めて緊張裡に事態の推移を注視してゐる

複雜怪奇な歐洲情勢

對ソ强硬態度を表明
ム伊國首相が重大外交演説

【ローマ八日發同盟】七日夜十時からヴエネチヤ宮に開催されたファシスト大評議會は現時の國際情局に對処すべきイタリーの態度に關し二時間餘に亘つて討議、八日晨曉閉會、コムミユニケを以て左記決定内容を發表した

一、イタリーは九月一日の閣議で決定した戰局外に留まると云ふ決定を茲に再確認する
一、獨伊軍事同盟及びミラノ、ザルツブルグ、ベルリンの諸會談で協議した事項がその儘現存することを確認す
一、イタリーはアルバニアを合併しバルカンに於て海陸の國境を有するが故にドナウ地域及びバルカンに於て發生し得べき如何なる事態に對しても重大なる利害關係を有することを確認し、絶對に無關心たり得ず
一、イタリーはその國家的利害と死活的必要よりその海上交通權を斷乎たる方法に依り自衛する堅き決意を有する
一、ソ聯のバルチック諸小國並にフインランド侵入はイタリー政府の反共政策の正當性を裏書する

【ローマ八日發同盟】ソ聯のバルカン方面進出の態勢に關聯してイタリーの態度が注目される折柄、ムッソリーニ首相は七日夜のファシスト大評議會で重大外交演説を行つたが、特に對ソ關係に就てはイタリーはバルカンの情勢に無關心たり得ずとソ聯のバルカン進出に重大警告を發した、ムッソリーニ首相は更にソ聯のバルチック三國制壓並にフインランド侵略は正しくソ聯の正體を暴露したもので、この意味においてイタリーが從來保持した反共政策は誤りでないことが立證されたとその對ソ强硬態度を瞭かにした

ソ聯空軍損害三割

【ローマ八日發特約電報】モスクワからの旅行者の談話としてストックホルムから當地に達した情報に依るとソ聯空軍は芬蘭戰線において甚大な損害を受けてをり芬軍の戰鬪に參加したソ聯機のうち撃墜又は損傷を蒙つたものは恐らくその三十パーセントに達すると推定される、ソ聯飛行士は芬軍の優秀さに直面し今や深刻な不安が釀成されつつあると云はれる

芬蘭狙擊軍の奇襲

【キルキネス「ノールウエー」八日發同盟】北部戰線においてフインランドの狙擊兵は八日深夜雪に蔽はれた戰場に白衣を纏つて出沒しソ聯軍を反撃、ソ聯軍は飛行機で之に爆撃を試みんとしたが白衣のため見分けがつかず却つて味方に對して機銃掃射するなどの混亂を演じ遂に後退、フインランドの奇襲戰法は又復奏功したと云はれる

芬蘭に同情集まる

【ロンドン六日發特約電報】ソ聯の芬侵略に對し世界の多數諸國は反ソ感情を漸次激化しこれが反動として芬に對しては愈よ具體的な同情を示現しつつある、即ち英國の英會社は芬に對し軍用資材を多量に供給し就中飛行機二十五台は現にヘルシンキに向け積み出したと云はれる、又イタリーには五十台、更に多數の注文も發せられたと云はれる、一方アメリカも又芬に對し深甚なる同情を寄せソ聯との戰を極力援助する意味合から芬に大量の物資を供給すべくクレジットを設定の爲め目下交渉中と云はれる

天羽駐伊大使着任
【ローマ發】新駐伊大使天羽英二氏は十一月十五日ローマ着列車で着任した、寫眞は驛頭にて右より出迎への伊國外務省典禮局長チエレシア侯、天羽大使、坂本參事官、外務省禮務局長アンフーゾー氏

對英態度も闡明

【ローマ八日發同盟】ファシスト大評議會の決定は英ソ兩國に對するイタリーの斷乎たる態度の宣言であると言へる、即ちイタリーはイギリスの獨貨輸出禁止に關し絶對反對の態度を表明し、若しイギリスが飽くまで强壓手段を執る時は武力に訴へても自衛手段を執るといふ堅い決意をなすと同時にソ聯に對しても若し中部歐洲又はバルカンにおいて戰略行爲をなす時はこれを默過せぬとの固き決意を表明したものである、獨伊關係の再確認はイタリー最近の態度が曖昧であると見て英佛兩國が圖に乘り勝手な行動に出たことを警告したもので英佛ソ三國に對する重大なる牽制工作と解されてゐる

伊紙は公然と反對

【パリ七日發特約電報】バルカン方面の諸情報に基きその觀測を綜合すればハンガリー、ルーマニヤが現在受けつつある脅威を輕減するものは唯イタリーの動向如何に掛つて居ると見てゐる、この點に關しイタリー各紙はソ聯のバルカン進出に對し公然と反對意見を表明して居る事は極めて注目に値する

ソ芬戰爭續行せば北歐諸國は芬援助
丁抹政府公式聲明

【ロンドン八日發特約電報】コペンハーゲン來電に依ればデンマーク政府は七日開催のオスロー會談に關し公式聲明を發表した、その要旨は左の通り

スカンヂナヴイヤ諸國外相は七日オスローに會合芬政府の國際聯盟提訴に關する諸問題に付き討議を行つた、そして速かにソ芬會談が開催さるべきやう最善の努力を盡し尚且ソ芬戰爭が今後續行せば會談參加國は芬援助の爲め最有效の方法を講ずる事に意見の一致を見た、又オスローにて諸國外相は芬が戰爭の一般狀態に對處して執るべき方策に關しても檢討を加へた

芬國海岸封鎖斷行

【モスクワ八日發同盟】ソ聯政府は八日モスクワ駐在各國大公使あてに八日正午を期しフインランド全海岸の封鎖を斷行する旨の通告を行つた、その要旨左の通り

ソ聯海軍は八日正午を期しボスニア灣、北部トルネオ河口から東經二五・五〇度に至るフインランド海岸及び接續水面の封鎖を斷行することに決定した、同方面にある外國船は凡べて九日までに封鎖水域より離脱すべきである、本警告を無視する船舶は自己の危險においてこれを爲すものと認む

ソ聯軍要塞を突破

【モスクワ六日發同盟】ソ聯軍發表、東部カレリア地峽より進入したソ聯軍は六日砲兵の有力なる援護を得てフインランドがマヂノ・カーク要塞線と稱してその堅固を誇るブュオクシー運河に沿ふ要塞線に猛攻を加へ戰車裝甲機關銃座を粉碎しつつこれを突破し更に北方に進擊してタイパレーニオキ河に到達した

ソ軍に多大の損害

【ヘルシンキ六日發同盟】フインランド軍司令部は六日フインランド軍は各地においてソ聯軍に多大の損害を與へてゐる旨左の如く發表した

一、フインランド軍はラドガ湖附近のサレミ方面においてソ聯軍戰車八臺を破壞し多數のソ聯兵を捕虜とした
一、中部カレリア方面においてソ聯戰車六臺を粉碎しソ聯機一臺を擊墜した
一、北方ペッアモ地區においてソ聯軍騎兵一門、機關銃四挺を鹵獲した

北支軍の對西北態度
多田最高指揮官闡明

【北京八日發同盟】多田北支軍最高指揮官は八日午後四時から官邸に在京外人記者團を招待し就任最初の會見を行つた、アイ・ニス・ゲテイ氏以下各國記者十六名參集談笑裡に質問應答を重ね五時半會見を終つたが、席上「西北支那に對するソ聯の援蔣强化が最近漸々として傳へられるが、これに對する所信如何」との質問に對し多田指揮官は

西北に對するソ聯の援助策は支那全體に對する援助でなく西北の中國共產軍に對する援助、つまり支那の一部に對する援助を與へてゐるものと諒解してゐる、ソ聯の對支援助は一九三一年當時に比して遙かに弱化されてゐることは推察出來るが軍の關心は現在西北に關するものよりも北支における中國共產軍の活動がより重大なるものを持つて居りこれが剿滅を主任務としてゐる

と答へ北支軍の西北に對する態度を明かにした

海鹽縣城を占領

【杭州八日發同盟】嘉興南方地區に蠢動を續けつつある敵新編第三十師に對してわが森田、榛、細川の各部隊及び奧田、小川、伊與、吉野、北園、川村各部隊の一部は七日拂曉を期し海鹽、硤石、嘉興、平湖及び鐵塘江の各方面より突如行動を開始して殲滅戰を展開、敵に徹底的打撃を與へ、森田部隊は七日午前九時三十分杭州灣北岸の敵策動根據地海鹽縣城を占領各部隊も引續き殘敵掃蕩中である

江南、江北で掃匪

【南京八日發同盟】南京を中心とする江南、江北方面のわが警備諸部隊は最後の足搔きを爲しつつある殘存敵匪を徹底的に殲滅すべく掃蕩戰を敢行してゐるが、十一月中における討伐回數は四百回に及び、わが方の戰果は敵遺棄死體二、四六四、捕虜八〇〇、鹵獲品武器彈藥外多數であつた、即ち池田部隊は十一月一日赤馬鎭(金山西北方約四里)附近に出沒せる敵匪約五百を發見大打撃を與へ、〇〇部隊は同二日南京南方土山鎭附近で土匪首領包思顧以下部下多數を逮捕した、又蚌埠附近を警備する田村、岩山兩部隊の主力は同一、二兩日に亘つて蚌埠南方の陳家圩及び赤心集地區に策動する匪民自衞軍の一部隊を討伐、壞滅的大打撃を與へた

瑞典内閣は改造か

【ベルリン六日發特約電報】ストックホルム來電に依ればスエーデン首相ハンソン氏は六日現内閣改造の爲め各黨の指導者と交渉を開始した

ベッサラビアの分立をソ聯要求

【ニューヨーク六日發特約電報】ソ聯がフインランドを攻略後何を求めんとしてゐるかは深く世界の關心を寄せてゐるところであるが、バルカン方面への進出を狙つてゐることは多言を要しない、これを立證するものとして六日モスクワより得られた情報はモスクワのコミンテルンはソ聯國境のベッサラビアをルーマニアから分立すべきことを要求し、且つトルコに對しては英、佛との同盟がトルコの爲に極めて危險なるものであることを警告してゐる

北歐に同情せず
獨政府の聲明

【ロンドン七日發特約電報】ソ聯フインランド紛爭に對するドイツの態度は極めて注目されて居る處であるが七日夜ドイツ政府は突如ソ聯、フインランド紛爭に對するドイツの態度に關し左の如き公式聲明を發し[illegible]させた

ドイツ政府はフインランドを援助する事は出來ない、ドイツはスカンヂナヴイヤ諸國から一切手を引いて了つて居る、北歐諸國がドイツに對する同情を失つて居る以上ドイツも亦これら諸國が英佛聯合軍の戰捷を望むのと同樣被害や北歐諸國に對して何ら同情を寄せる必要はないと見られる

工軍總司令露都へ

【ベルリン七日發特約電報】エストニア國軍總司令官ライドネル將軍は六日朝赤軍代表その他の熱烈な歡迎を受けてモスクワに到着した、同將軍のモスクワ行に關してはエストニア政界で各種の觀測が行はれてゐるが結局ソ、芬戰爭に關聯してゐるといふ點は皆一致してゐる、即ち芬に對する軍事的工作の新基地をエストニア領内に求めんと欲してゐるがレヴアル港の如きはソ聯の欲する代表的なものでライドネル將軍のモスクワ訪問の目的は右ソ聯の要求に關し討議するものと思はれる

英獨猛烈な空中戰
スコットランド上空で

【ニューヨーク七日發特約電報】ロンドン來電に依ればドイツ空軍飛行機は七日スコットランドを空襲、英國の空軍と猛烈な空中戰を展開ドイツ機二機と英國機一機は夫々擊墜された

英新鋭驅逐艦擊沈

【ロンドン八日發同盟】イギリス海軍省發表、イギリス驅逐艦ジアージ號(一、六五四噸)は七日ドイツ潛水艦の魚雷攻撃に依り損害を被つた、なほジアージ號は今年九月就役したイギリス最新の驅逐艦である

獨逸潛水艦も擊沈

【ロンドン八日發同盟】イギリス海軍省發表、沿岸警備中のイギリス哨戒飛行機一機は八日イギリス海岸沖でドイツ潛水艦を發見、直ちに第一彈を投じたところこれが同艦中央部司令塔附近に命中し該艦は忽ち船體を傾けた、續いて第二彈を中央部に命中せしめこれを完全に撃沈した

英の商船三隻沈沒

【ロンドン八日發同盟】英國海軍省は八日英國商船三隻の沈沒に關し次の如く發表した

英國貨物船トーマスウオルトン號(一四、六六〇噸)は八日ノールウエー北東海岸ベストフォルド沖で機雷のため沈沒した、乘組員中十一名はドイツ汽船セブ號に救助された模樣である、同じく英貨物船メレル號(一〇八八噸)も八日英東海岸で機雷の爲沈沒し十八名の乘組員中二名のみ救助された、又英貨物船ナバソタ號(八、七九五噸)はこれ亦機雷で擊沈され乘組員の内四十四名は救助されたが殘りの四十三名は行方不明である

豫算概算内譯

【東京八日發同盟】明年度歳出概算各省別内譯左の如し(單位百萬円)

	經常部	臨時部	合計
皇室費	四・五	―	四・五
外務省	三〇	四四	七四
内務省	四四	一三四	一七八
大藏省	一、〇九七	七三〇	一、八二七
陸軍省	一八七	一、〇九二	一、二七九
海軍省	二五一	八〇七	一、〇五八
司法省	五三	五	五八
文部省	一五九	二七	一八六
農林省	八二	一四八	二三〇
商工省	九	八〇	八九
遞信省	二〇七	一七〇	三七七
拓務省	二	二三	二五
厚生省	八〇	六〇	一四〇
計	二、七五五	三、一五五	五、九一〇

海軍新規事項

【東京九日發同盟】現下の國際情勢に對處すべき海軍の明年度一般會計豫算は總額十億二千八百九十四萬五千円で本年度に比し一億二百餘萬円の增加であるが、新規事項の主なる事項は左の如くである

一、臨時部隊定員の充實
一、工作部、軍需部、防備隊、諸學校における施設の擴充
一、艦船部隊の整備

興亞院文化事業費

【東京九日發同盟】興亞院明年度豫算は總額四千四百萬円でその内文化事業費は一千七百萬円でその外は行政費となつてゐる

支那の策謀に英は斷乎反對

【ロンドン八日發同盟】重慶政府は聯盟理事會に再び日支紛爭問題を提起し聯盟國の同情を引かんと試みつつあるがイギリス政府は斯かる重慶政府の策謀に反對し今次聯盟會議の議題をソ聯、フインランド紛爭問題に局限せんとの方針を決定したと傳へられる、即ち郭泰祺駐英支那大使はゼネバに赴くに先立ちハリファックス英外相を訪問本問題につきイギリス政府の意向を打診したがハリファックス外相は日支問題については聯盟が既に數次に亘りその態度を明かにしてゐる以上この際又しても問題を蒸し返すことは何等事態改善に役立つものでないと回答したと云はれる

秘露大統領就任式擧行

【リマ八日發同盟】ペルーの新大統領に當選したマヌエル・プラド博士の就任式は八日午後一時半國會議事堂において盛儀裡に擧行された、尚わが北田公使は特派大使として大統領就任式に參列した

米の强制買入れ
閣議で意見交換

【東京八日發同盟】八日の閣議劈頭青木企畫院總裁は別項の如く外米の買付並に將來の對外米方策につき説明閣議の承認を得たが右に關聯して各閣僚より米穀需給問題は刻下の重要問題であるから政府としては外地米の買付のみをもつて滿足することなく政府所有米の增强を計つて需給の不安を一掃するため内地米の買入れを行ふ必要がある、このため場合によつては米穀配給統制法を發動して强制買入れを行ふことも已むを得ないであらうとの要望があり酒井農相も首肯する考へであると答へ種々意見の交換を遂げた結果今後の具體的處置については酒井、小原兩相に一任することとなつた

人事

▲加藤恭平氏(臺拓社長) 九日蓬萊丸にて上京
▲河田烈氏(貴族院議員、東拓海運社長) 九日基隆に往復、十一日香港丸にて廈門へ
▲林將治氏(東洋海運理事) 七日上京
▲長谷川一氏(遞信省技師) ▲田邊正氏(同書記官) 八日廣東へ
▲松村彦三郎氏(臺東酒精工業社長) 九日南部より來北(鐵道ホテル)
▲河野俊一氏(日本アルミ花蓮港建設所長) 九日蓬萊丸にて上京
▲森山保一氏(東洋窒化工業取締役、中川前總督秘書官) 八日空路來臺、十六日頃歸京の旨

無絃琴

日本の台所がテント遂に百億円台を突破して百三億餘円となつた。敢て讚嘆を云ふわけではないが、正に赤飯でも炊いて祝ふべき開闢以來の一大記錄なのだ▲百億円の大豫算――四、五年前までは我が官民とも夢にも考へ出せなかつた大數字だ。廿億前後でフーフー云つてゐた過去の日本の台所が、支那事變による臨時軍事費四十四億円を加へたとは言へ、兎に角、年に百億円の決濟能力を持つだけの大国家になり、国民またソレだけの負擔能力を有するに至つたといふ厳たる大事實は、之を永く青史に留むべきではないか▲努力から看た日本の此の大きな力、此力あつてこそ、新東亞の建設のみでなく實に興亞の大業を獨りで背負うて起ち上る事も出來るのであり、雄々しい日本帝国の姿が、吾等国民の前にまざまざと思ひ浮かべられるではないか▲同時に此反面に於て、三百億の公債といふ国家の大借金に對し、元利拂ひや次代国民の負擔等について憂慮してゐる者も多いやうだが、世界の富強国なら大抵豫想以上の大借金を背負つてゐる。又大借金を背負う事が出來るくらゐの国家で無いと富強国家にもなり得ない。沈香もたかず屁もひらずでは、さつぱりである▲それから又、何百億といふ借金は大きいには違ひないが、興亞の聖業を完遂してゆく日本帝国の資力は、公債の高と比例して、イヤそれよりも更に高度に發展し伸張してゆくのだから然う心配は無いのだ▲殊に八紘一宇の大精神により左々化育の聖に大發展を遂げてゆく我が日本だ。國民は此の国民の大增進にヨリ多く注目し、堅忍と大元氣とを以て再聖戰を突破せねばならない。

三國志 (79)
(桃園の巻)
吉川英治作
矢野橋村畫

十常侍(二)

めづらしく帝のお側には誰も居なかつた。

帝は、玉座から云はれた。

「張郎中。けふは何か、朕に、折入つて懇願あるといふ事だから、近臣はみな遠ざけておいたぞ。氣がねなく思ふ事を申すがよい」

張鈞は、陛下に拜跪して、

「帝の御聰明を信じて、臣張鈞は今日こそ、敢てお氣に入らぬ事を申しあげなければなりません。照照として、公明な御心をもつて、暫時お聽きくださいまし」

「なんぢや」

「ほかでもありませんが、君側の十常侍等の事に就てです」

十常侍ときくと、帝のお眸はすぐ横へ向いた。

御氣色がわるい――

張鈞には分つてゐたが、ここを悄して眞實の言をすすめるのが、忠臣の道だと信じた。

「臣が、多くを申し上げないでも御聰明な帝には、疾くお氣づきと存じますが、天下も今、漸く平靜に歸らうとして、地方の亂賊も終息したところです。この際、どうか君側の奸を掃ひ、御廉正を上よりも示して、人民たちに晴天の愛ひなからしめ、業に安んじ、御徳を謳歌するやうに、御賢慮仰ぎたくぞんじまする」

「張郎中。なんでけふに限つて、突然そんな事を云ひ出すのか」

「いや、十常侍等が政事を紊して帝の御徳を晦らし奉つてゐる事はけふの事ではありません。私のみの憂ひではありません。天下万民の怨みとするところです」

「怨み?」

「はい。たとへば、こんどの黄巾の亂でも、その賞功には、十常侍等の私心が、いろいろ働いてゐると聞いてゐます。賄賂をうけた者には、功なき者へも、官祿を與へ然らざる者は、罪なくても官を貶し、いやもう、ひどい沙汰です」

「……」

帝の御氣色は、いよいよ嶮しくつて見えた。けれど、帝は何も云はれなかつた。

十常侍といふのは、十人の内官の事だつた。民間の者は、彼等を官官と称した。君側の權をにぎり後宮にも勢力があつた。

議郎張讓。議郎趙忠。議郎段珪。議郎夏惲――などといふ十名が中心となつて、樞密に結束を作つてゐた。議郎とは、參議といふ意味の役である。だからどんな樞密の政事にもあづかつた。帝はまだお若くをられるし、さういふ古池のぬしみたいな老猾と曲者がそろつてゐるので、彼等が遂行しようと思ふ事は、どんな惡政でもやつて通した。

霊帝はまだ御若年なので、その惡弊に氣づかれてゐても、如何ともする術を御存知ない。又張鈞の苦諫に感動されても、何といふお答へも出なかつた。ただ眼を宮中の苑へ反らしてをられた。

「――遊ばしませ。御斷行なさいませ。今がその時です。陛下、ひとへに、御賢斷をお決し下さいませ」

張鈞は、口を酷くし、われとわが忠誠の情熱に、眦に涙をたたへて諫言した。

遂には、玉座に迫つて、帝の御衣にすがつて、泣訴した。帝は、當惑さうに、

「では、張郎中、朕に、何うせいといふのか」

と、問はれた。

ここぞと、張鈞は、

「十常侍らを獄に下して、その首を斬ね、南郊に梟けて、諸人に罪文と共に示し給はれば、人心自ら平安となつて、天下は」

云ひかけた時である。

「だまれつ。――まづ汝の首より先に獄門に梟けん」

と、帳の蔭から怒つた声がして、それと共に、十常侍十名の者が躍り出した。みな髮を逆立て、眦をあげながら、張鈞へ迫つた。

張鈞は、あッと驚きの餘り昏倒してしまつた。

手當されて、後に、典醫から藥湯をもらつて飲んだが、それを飲むと眠つたまま死んでしまつた。

家庭にぜひ此の一冊を
どんな難しい證書・願屆でも自分でスラ〳〵書ける
印の押し樣一つで非常な損失を招く事がある又一寸した屆書でも自分で書く事を知らぬと代書人に三十錢、五十錢と拂はねばならぬ時代です。證文や屆書の書き方を知らぬと全く不便が多いものでその不便をたすける目的で今度刊發された日高日段の『代書いらず正しい證文の書き方』は法學士井ノ上等十安部安道先生のおしへた本でこれこそ一切の證文と書式を集めてあります。貸借、賣買、質入、請負、雇傭、抵當、登記、巨籍、寄留、兵事、營業、出版、納稅事項、民事刑事訴訟、人事訴訟手續等其他一切の證文願書申請書並に書類と書式の大集錄で本書に代書人の要なくむずかしい書式も本書一冊あればたやすく書けるので大評判四六判特製定價貳円を特價中金壹円です
希望者はスグへガキで申込あれば代引書留にて送本す
東京市芝區新堀町二丁目十九番地
東洋書房
電話銀座一九二六番・振替東京四二三九二一番

誓ひも固く征く
○○驛頭で感激の情景展開 父よ母よと勇しい袂別

○日夜の○○驛頭は出征將兵の見送りで終日埋まつた、征途の門出に當つて各將兵は年齢を知らず家族、知人等に取圍まれて最後の別れを交はしてゐる様に感激の地から來合した兵士でもあらうか、又知る辺もないのか何れの門出に多くの戰友が大勢の見送り人から激勵の言葉を受けてゐるのに引き代へ、只獣然として月を眺め傍ら淋しく水筒の水で咽を潤してゐる姿が所々に見受けられて人目を惹いてゐた、偶々關係職員の見送りの爲め○著では驛構內に机を列べ酒、鯣等を揃へて壯途を祝ふ乾杯を重ねてゐたが件の勇士達の獨り佇つの姿を見付けて氣の毒な思ひから「どうぞお暇の方はこちらで盃を擧げて下さい」と呼び掛けて酒を勸めたため件の勇士達は心から感謝して元氣よく征途に上つた由である

前線への年賀狀
皆で早目に出しませう

今年も例年の通り本月二十日から年賀郵便の特別取扱が開始されることとなつた、時局柄必要以上の年賀狀は控目にすべきであらうが殊に戰線に四年の新春を迎へるに當り征旅萬里異郷の戰場で東亞新秩序の建設に邁進する勇士に感謝を兼ね賀狀を差出すことは我々銃後國民の務めであり寧ろ一通でも多く差出したいものである、右に關し遞信當局では次の通り希望してゐる

△遠い交通不便な戰地宛のことであるから年末押迫つて御出しになつては折角出された年賀狀が一月の末頃でなければ勇士の手に渡らない様なことになるから一日も早く遲くも二十日頃迄に差出されたい

△郵便局では戰地宛年賀狀に限り便宜取扱期間前でも受付け一月一日の日附印を押捺して船便の都度現地へ輸送し置き元旦に一齊に配達する豫定である

△戰地宛年賀狀は「軍事年賀」と記した紙片を添附し細紐で括つて差出されたい

入營兵の第二陣 便船の都合で延期

十日午後三時二十五分台北驛着列車で到着豫定の○○部隊入營第二陣は船便の關係で延期された由である

日獨醫學の交換 愈よ實現せん
明年日本から五氏訪獨

【東京九日發同盟】去る六月日獨醫學協定成立に際し來朝したドイツ國際聯院外國部長ヘーデンカンプ博士と日獨醫學協會會長石橋長英博士との間に進められてゐた日獨醫學代表交換の話は今次の歐洲大戰の勃發によつてその實行が危まれてゐたところ、八日ドイツ國保健指導協議コンテイ博士から是非この醫學代表使節交換を實施しようと云ふ嬉しい手紙が届いた、この手紙に據ると現在のヨーロッパの不安情勢はドイツでは文化及び學問生活は何等の影響を受けておらずドイツとしては明年日本からの醫學代表使節團を歡迎することが出來、又明後年日本側の招待によつてコンテイ博士以下のドイツ側代表を日本に派遣することが可能視され醫學を通して世界文化に貢獻し得るのは何よりの喜びであり心からお待ちしてゐると正式に申込んで來たもので、この手紙を受取つた石橋會長は早速外務省その他關係各官廳と代表の銓衡に着手することになつたが、結局右橋本十第五名が日本醫學代表として明年の適當な時機に訪獨することになる模様である

比島の親日感情
歐洲戰亂から急に好轉

【基隆電話】八日午後南洋から基隆に入港した高雄丸によつて左の様な最近の比島の情報が齎された、從來マニラを中心としてヒリッピンの各方面から高價であると言ふ理由の下にボイコットを喰つてゐた日本の商品も歐洲戰亂の影響を受けて好況を示して來、歐洲からの物資輸入が漸次困難になるに從ひ日本商品への信用は高まり、最近ではヒリッピンは經濟的には日本依存によるの外はないとまで言はれてゐる、華僑の勢力も漸く薄れ、移民法の改正、八時間勞働制等の政府の消極的支那人排除も最近積極的になりつつある、一方日本人に對する態度は最近特に目立つて良く親日的な空氣は濃厚となつてゐる、漁業問題、其他政府は理解ある態度で臨みケソン大統領は昨年日本を訪問して後「自分は今までは唯日本は隣國として好意を持つてゐたに過ぎなかつたが今度の訪問で本當に日本が理解出來、今後は眞劍に頭を日本に向ける事にした」と語り眞の親日大統領として內外に知られてゐる

各地區防衛團代表 基隆の訓練を見學

台北市防空係では九日基隆市に於て第二種防空訓練が實施されるので他地の訓練ぶりも見て大いに參考に資すべきだとあつて永田中佐、長田係長以下全係員、それに各地區防衛團代表十名が參加、午前十一時台北驛前に集合して基隆に赴いた

一萬圓の札束を南洋から持歸る
管理法を潜る不德漢二名

【基隆電話】曩に二萬數千圓の巨額に上る現金を南洋から密輸入して基隆に上陸せんとした管理法違反者を摘發した基隆水警では此度又復南洋に於て弗買ひで儲けた一萬圓の現金を巧に隱匿し當局の眼を晦まして上陸しようとした沖繩縣商人を摘發して外國爲替管理法を確保するとともに戰時統制經濟法令の施行に觀念を擧げた、即ち八日午後二時南洋から基隆に入港した高雄丸で福岡の途次基隆に上陸せんとした沖繩縣商人管野助榮(三)同宮城トミ(三)の兩名が所持してゐる荷物を稅關監視隊が不審と見て檢索したところトランク、寫眞機、萬年筆、本箱、着物その他に日本銀行券十圓紙幣及び二十圓、百圓紙幣の束が巧妙に隱匿されてゐるのを發見、目下兩人を引致取調べ中であるが、その所持せる金額は合計一萬圓の巨額に上り何れも南洋に於て闇取引で買入れた紙幣で公定相場の日本銀行券百圓に對し南洋弗四十八ペソを三十六ペソより三十ペソ、甚だしきは三十五ペソ位で闇取引して得た金であること判明した、稅關では大掛りな爲替管理法違反として事件を重大視し極秘に取調べを施行中である、同當局は戰時下にある日本銀行券の權威を保ち經濟法令を制定し携帶金額の制限を行つてゐるのであるが一般に行き亘らない憾みがあるので施行官廳である稅關では斯かる非國民的行爲をなす者は容赦なく一大鐵槌を下すとともに一般の注意喚起を要望してゐる

市役所でも歳末年始の自粛自戒を通牒

台北市では經濟戰強調週間の趣旨を體しまた時局柄でもあるので市關係全職員に對し贈答品の廢止、年賀狀の自粛、賀詞金に依る國債購入等勵行方通牒を發した、なほ國民精神總動員台北市支會では州より通達の經濟戰強調週間の趣旨を印刷したパンフレットを關係各方面に配布趣旨の徹底を圖つた

新しい三錢切手

今度は新しい三錢切手が來る十一日からお目見得する、三錢切手は主として產業關係の通信に使用されるといふので產業の原動力たる電力を象徵して發電所の風景を選んだ所がみそである(寫眞は新三錢切手)

定期航空

△內臺定期航空(六上便)乘客は九日午前七時臺北發來京の一明直良(會社員)東忠三郎(官吏)日高東一郎(記者)石井勝治(會社員)增田正(會社員)下部次助(會社員)外一名

米の需給を懇談
米屋さんと關係官が一堂で

台北州勸業課では最近特に喧しい消費米の品薄問題其他米穀諸問題の根本的な解決を一掃する經濟戰強調運動の趣旨を體して十一日午後一時より台北市公會堂に於て米穀商同業組合代議員を中心に各市郡關係官、其他關係者等九十餘名を招致懇談會を開催する事となつた、同會では當局の趣旨を示達、各業者よりの意見をきき買溜み、買惜等の弊を是正し以て今後米穀の圓滑を期する種々の要領的解決の對策を樹てんとするものであつてその結果は注目されてゐる

米穀取引を監視
臺北州で違反防止に大童

台北州では現在の台北市を中心とする消費米市場の需給措置を講ずるため去る七日より十六日迄十日間に於て一萬六千三十二袋(一袋五十斤入)を關係各郡に割當て台北州米穀商組合を通して台北市白米商組合員に要抑せしめることになつたが、各郡に於ける販賣業者は一般仕入價格が米穀商同業組合の協定價格百斤に付き八十八圓六十六錢を相當上廻つてゐるものがある爲、動もすれば消費米の指定價格一等十七圓九十三錢(樺山驛渡)を超過して取引されることを憂慮し州勸業部では右期間中に於ける當該取引狀況を嚴重に監視して違反行爲の防止に萬全を期するため此程各郡守警察課長宛夫々通牒を發した

SOSを發信中

【ロンドン八日發同盟】八日ロンドンに達した情報に依ればスコットランド沖合で日本汽船がSOSを發してゐると報じ同船は郵船吾妻丸(六、六四六噸)なるが去る二日ロッテルダムを出帆して以來消息がない所から見て或は同船ではないかとその安否が氣遣はれてゐる

氣遣はれる吾妻丸
蘇格蘭海岸で遭難か

【ロンドン八日發同盟】スコットランド東海岸ベルロック島附近でSOSを發した汽船は或は郵船吾妻丸ではないかと氣遣はれたが右に關しイギリス海軍省は八日午後六時半までに未だ確報に接しないと言明した

基隆の同情週間 十一日から始まる

【基隆電話】寒い歳末に溫かい同情、今日のお米も滿足に買へない氣の毒な人々に義金やお餅を與へて心安しい正月を迎へさせようと云ふ基隆市社會事業助成會主催の同情週間は十一日から十七日まで一週間行はれるが例年の如く同助成會では篤志者の名簿を調製するかたはら、各方面商店や學校方面を通して同情袋を配布し義金を募る筈であるが、なほ同會の事業資金造成のため八日から一週間中央劇場で開催してゐる映畫「土と兵隊」は頗る好評を博してゐる

外米五千二百噸
山と積み朝日山丸が門司入港

【福岡八日發本社特電】政府が外米百二十萬石買入れを發表した八日早くも外米五千二百トンを山と積んで三井ラインの朝日山丸が○○から門司に入港した、大部分は碎け米と混合米で酒造り用に當てるものらしく大連行、鹿兒島行、名古屋行に仕分けられ門司揚の二千二百噸は門司倉庫に收められた、佐原船長は語る
こんな大量の輸入は大正七年の米騷動以來始めてありましたが最近は昭和八年以來の久し振りです、內地人は南京米と云つて嫌ひますが近頃は品質も改良され相當食へる樣になりました、何も非常時です辛抱せねばなりません

豆腐の飢饉緩和
お臺所にまた吉報!

既報、六日附府報によつて公示された告示第四六四號によつて滿洲產大豆及び大豆粕輸入に關する認可があつたが台北州下に於ける右商品取扱ひに對する認可申請は九日州勸業課商工係に提出された、現在の品薄全部を補ふに足りる數量ではないが一般台所に脅威を與へてゐる豆腐や味噌醬油も若干緩和されるものとされてゐる

伏見稻荷神社宮司ら渡支

【神戶八日發同盟】官幣大社伏見稻荷神社宮司鈴木松太郎氏一行は來る十二日行はれる南京鎮座祭に全國神職會代表として參列すべく八日神戶出帆の大洋丸で渡支した

岩壺見習士官の英靈あす歸る

宇部隊に屬し滿ソ國境ノモンハンの激戰で名譽の戰死を遂げ先般原隊における弔慰式を了へた台北出身岩壺兵長見習士官の遺骨は遺族に護られ十日午後三時二十五分台北驛下り列車で無言の凱旋をなす事となつたが當日は鄉軍城南分會員多數驛前出迎への上遺骨を奉衛し驛より勅使館前左折、帝大附屬醫院構內、總督官邸前經由、專賣局、兒玉町派出所、貯金出張所を右折し一高女校長官舍を左折し龍口町二ノ七の自宅に入り安置せらるる由である

南寧を占領 ①南寧軍司令部を出る軍旗 ②南寧一步前で邕江の敵前渡河

錦衣歸鄉の悅び
尨大豫算の安產を見たので 青木さん鄉里長野へ

【東京九日發本社特電】百三議會を控へ豫算の編成を終へてホッと一息の青木藏相は八日夜長野縣の鄉里へ出發した、亡父の三回忌に當る九日晴れやかに故鄉に錦を飾るのである、故鄉の我家には老母いろさんと家業を繼いでお百姓にいそしむ弟の善藏さんが待ち侘びてゐる、青木さんは九日朝信越線篠ノ井驛着、先づ八幡神社に詣で直に大學時代夏休みに代用教員をしたと云ふ稻荷山小學校、更級農業拓殖學校、通明小學校等を訪れ、生家へ入るのは午後三時頃、子供に還つた青木さんは此處で亡父の墓石を建てて樂しい一夜を過し翌十日は母校の小學校や長野中學校を訪れ鄉里の青少年を激勵し更に善光寺へ詣でて十二日朝歸京する事になつてゐる、この間八幡神社では豫て實家の人や友人と計畫してゐた繪馬の奉納式に立會ふやら各學校の講演會では村民と親しく膝を交へて語り合ふ等出來るだけの時間を割いて鄉村の實狀に觸れて來ようと云ふ、八日夕首相官邸より退下した青木さんを官邸に訪れると過日の激務に深い疲勞の影にも流石ホッとした顏を綻ばせて語るのだ
豫算は尨大なものになつた、國民の協力を求める熱意は切なるものがある、私の信念としては時局の要請なる豫算があれば大きい事は當然だが一致する、この共通の精神なる輿論の上に立つて協力を求めたい、これで一段落と言ふので一寸お暇を頂いたのだが丁度亡父の三回忌、賴んであつた碑も出來たと言ふし村の人達にも會ひたいよ

新莊郡を皮切りに 州下青年團の查閱
來春には聯合大會を開く

台北州では男女青年の訓練徹底に資する目的を以て本年より州下各男女青年團に對し查閱を實施する事となり十日新莊郡聯合青年團に對する查閱を皮切りとなし順次各地にわたつて實施し來春にかけて全市郡の查閱を終へる豫定で劃期的な試みだけにその結果については注目されてゐる、州聯合青年團長たる森田內務部長が查閱官となり州教育課係員を補助員として隨へ各市郡では團長たる市尹、郡守自ら總指揮官となつて查閱をうける訳であるが內容は服裝、分列、教練、體操、非常時訓練等

新竹高女の寸前で バスと機關車衝突
バスに竹東からの通學生多數

【新竹電話】竹東街在住の新竹高女生は竹東新竹間の新竹自動車商會經營のバスで通學してゐるが九日朝同女學生二十餘名を乘せ脈々運轉の新五三一號が午前七時五十五分竹東を出發しあと三十秒位で女學校前に到着と云ふ寸前に衝突事故を起し女學生一名は重傷を負つた、即ち同車が市內東勢東道路切を通過して帝國製糖用引込線に差し掛るや建築物に遮られて見えなかつた爲め右側より驀進して來た帝國製糖貨物運搬用の機關車と衝突し自動車は大破、竹東郡警察課石川司法主任長女一年生ツノ子(一)さんは背部に重傷を負ひ新竹醫院に收容されたと、同乘傷者も數名あり目下同校に於て夫々手當を受けてゐる、因に石川主任は曾て無鉄砲における一番乘りの勇士であると

新莊郡年齡大會

年齡大會を開催する豫定である、新莊郡查閱は十日正午より午後四時二十分迄新莊街神社外苑グラウンドに於て擧行されるが本年中の實施豫定は十七日海山郡、二十四日羅東郡で他は來春に持ち越され台北市は大體一月十四日頃擧行の豫定となつてゐる

北投で國語講師の講習

七星郡北投庄では昨今の農繁期中國語講習所が休講するのでその期間を利用し庄下國語專任講師三十名を集め六日から九日迄四日間每日午前九時から午後四時迄同庄會議室で講習會を開催したが講師には勇會教育會より伊集院一秀氏を招聘した外、宇園庄長、迄山公學校長等があたり講習科目は新國語

本社工場見學

臺南州新化郡楠西公學校兒童四十四名

山岳會て月例懇談會

臺灣山岳會の月例懇談會は十一日(月)午後七時半より本社三階で開催される、當夜は鐵道部の出口雨技師の最近大霸尖山登山談並に本年冬季大台山計畫打合があり參加者の質疑に應じる豫定、會員外の來會を歡迎してゐる

セメントで食る

基隆市綏德町一ノ二○建築材料商日和商行は從來七步以下の利潤を以てセメントの販賣を行つてゐた所、本年十月上、中旬間に於て最高一割八步四厘餘の暴利を貪つて同品を販賣してゐたことが判明、九日台北州より過料處分を受けた

臺日發聲ニュース

本社發聲ニュース映畫第一二六報は九日夜より台北市內映畫館タイゲキ、國際、大世界、芳乃の各館で上映する、內容は次の通り
△秩父宮殿下御來臺 △歐洲の暗雲(第十六報)ハンガリーの獨立死守－武裝商船隊－キール軍港へ還る空襲機－對防空隊

又も上海でテロ事件
元大同市政府の葛氏狙擊さる

【上海八日發同盟】八日午前十時半頃元大同市政府經理局督察長、葛鴻路氏(三)はフランス租界哈通路黃路角でバスに乘らんとした際背後から一青年に拳銃で狙擊され二發の中一發は大腿部に命中重傷を負つたが生命に別條なき模樣である、右犯人は現場でフランス工部局巡警の手で逮捕され目下取調べ中、同氏の次男葛振華氏は漢口特別市政府實業局秘書主任で葛振華、徐二氏も上海特別市政府行政部主任の職にある

今夜の放送

△六・〇〇 うたのおけいこ 興亞羅公の歌 四家文子 △六・四五 產業ニュース △七・〇〇 ピアノ獨奏 一、奏鳴曲、タランテラ 無言歌 第三弾明子 二、奏鳴曲 ロンド 西田桐樹子 △七・三〇 國民歌謠 △七・四〇 新日本音樂「八幡船」鈴木富美子他 △八・〇〇 浪花節 大石と垣見 吉田小奈良 △八・三〇 時事講演「物價政策に對する國民の信賴」竹內可吉 △九・〇〇 「下頭從川過簗池吐親公戰感慶」伊藤長四郎外 △九・一五 漫元 道行伊勢屋(おそめ) 道元梅代太夫外 △九・四一 放送物語「空の勇士」牧麗爾夫、結城摘子、臺北ラヂオ・オーケストラ

あすの天氣

臺北地方 今晩 東の和風曇 明日 東の和風曇後晴 寒くなる
北部地方 北東の和風曇後晴
東部地方 北の和風曇一時雨
西部地方 北の和風晴
南部地方 北の和風晴
澎湖地方 北の疾風晴
概況 (九日)七八六粍の高氣壓はシベリヤのバイガル湖方面にあり南東に移動し七四〇粍の颱風は北緯一八度東經一三四度にあり北東に進む模樣、內地の天氣は一般に晴、北海道は晴又は曇、沖繩方面は曇又は晴、本島東部が曇他は晴、近海は北東の和風又は疾風晴、海上は比較的穩であります

今晩の映畫

◆大世界館 正一時上映 1かりそめの幸福 午後七時三〇分 2狂亂のモンテカルロ 八時三〇分
◆新世界館 正一時上映 1呪ひの銀猫 午後七時三〇分 2劍難女難(後篇) 3パテーニュース 4東海右近櫻
◆芳乃館 正一時上映 1元祿女大名 午後七時 2海棠の歌 3お江戶奴侍
◆國際館 正十二時上映 1週日ニュース 午後七時 2文化映畫 戰線の生活 3愛の設計 4その前夜
◆タイゲキ 正十二時上映 1風流深川唄 午後七時 2週日ニュース 3感激の頃
◆第二世界館 正一時上映 1短篇ニュース 2荒潮に叫ぶ 3胸に咲く花

御婚禮のお寫眞は 何れにも 高倉へ 末廣町壹ノ貳 電話參八四八

請負入札

一、瑞芳水道改修工事
一、現場說明 昭和十四年十二月十一日(月)午前十時迄に役場に集合
一、入札日時 同十二月十六日午前十時
一、入札資格 大正十一年府令第九十九號及府令第一號に依ル
右入札希望者ハ會計係ニ照會セラルベシ
昭和十四年十二月七日 基隆郡瑞芳街役場

燒蒲ぎちう 印湖西 HSK 株式會社湖西印

リス印 純良人造バター 家庭用・食卓用 ビタミン入 有名百貨店食料品店ニアリ

臺日案內
書籍 南方同教史 株式會社 / 古本買入! 野田書房
醫院 性病科永吉醫院 / 小林醫院
內地土產 桐田のポンカン / 桐田の白柚とザボン / ジャボンと白柚 矢野商店
寫眞 ラッキー ウエハー
カメラ中古品高價買入 / フィルターケース入荷
時計眼鏡 和田はメガネ専門 / メガネ専門日光堂 / メガネ
金融 電話商品券 / 電話商品券三成社
自動車 賣自動車タイヤ
電器機具 電燈電力工事
食料品 紅葉子
製靴商 靴の納品
藥種商 喘息にワンカ / 梅肉X丸
淋病コクチーデ / 即刻效顯板野淋藥 / 洋樂レコード賣買
洋服 純毛・冬服オバー地 / 婦人服地
ラヂオ器械 ラヂオ十ケ月月賦販賣
雜件 子供服 村井 / 日本セクショナル書架 / 平戶の摺味噌 / 平戶のかまぼこ / 新古日本刀賣買 / 無煙炭とコークスは / 純シンガー / 結髮…なら / 佛壇神棚 / シンガー / 山ノ芋

山葉標準セクショナル書架 御藏書の增すに從ひ積重ね自由な書架 型錄進呈 日本樂器會社 臺北市榮町三ノ三

まづ二十日間の試み! 色白專用 これまでに色白法に成功しなかつた方に シミ・ソバカスとりに失望された方 まづ廿日間の御試用をお奬め致します そして廿日經つてからお友達にお會ひ下さい、貴女のお肌にジュジュが如何に效果をもたらしたか友の言葉がクリームに代つて語つてくれませう。 皮膚のサビを脫落して下さい 貴女の顏のお顏の美しさは、それを掩してゐるとフ色素を除去するだけで得られるのです。ジュジュはそのサビを除る最高最良のものとして成功した色白專用クリームです。 廿日間の試みでジュジュの效果が實證されました時、その得た白美を保つために、ジュジュは永久にあなたの美しい美身料となりませう。 ジュジュクリーム

●頭痛にノーシン●

男の船 俺は船乘り 街の波止場 上原謙 見果てぬ夢 小林千代子

臺灣全圖 發行所 臺日商事課

コロムビア マントヴァーニ・オーケストラ コロムビア・ダンス ヴァラエティース 第三輯 ¥4.95 / カサロマ・オーケストラ ラッキー二十分間シーリーズ 第十一輯 ¥4.95 コレードはコロムビア

白衣の勇士と結婚

愛國婦人會會長　水野滿壽子

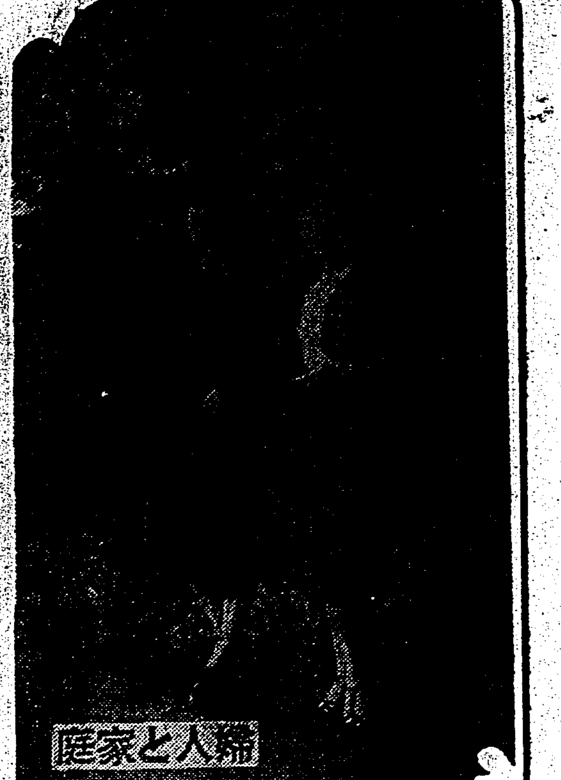
婦人と家庭

數百万の大會員を持つてゐる愛國婦人會では、新會長として、水野錬太郎氏夫人滿壽子女史を迎へました。この新會長の愛國婦人會に對する抱負を伺つてみませう。軍事援護を會の本分としてゐるのですから、いくら長期戰にならうとも、出征兵士を見送り遺家族を慰めることが決して一時的であつてはならないと思つてゐます、人の心持がダレてしまつては全く申譯のないことと存じます。停車場における英靈の送迎も從前通り決して淋しい感じにならないやうに、つとめて出席して頂き度いのです。家庭の子供や家事をおろそかにして送迎を仕事のやうにしてゐると云ふ非難もありますが、人數は決して大きを競ふ必要はありませんし、いつも統制をとつて、過不足の無いやうにしてゆけばこれらの缺点も補はれることと思ひます。愛國婦人會で特に力を入れたいことは、白衣の勇士の結婚問題についてです。傷痍軍人のお嫁さんについては厚生省と連絡をとつてかなり澤山の人たちに家庭を持たせてゐるのです。式は最も簡易でしかも嚴肅にし、神聖なる神の前で誓ひをたてさせます。結婚の衣服なども身分相應なもので、白衣の勇士のお嫁さんのうちには友禪の人もあれば、縞の着物に帶をつけて、會服にタスキをつけて儀式を上げるのも多いやうです。銃後の婦人たちのうちに、かうしたお國のために傷された勇士を一生の伴侶と尊敬してゆける人が續々出てくることを切望する次第です。

愛國婦人會では、演藝慰問隊を戰地に二組づつ加へ、全國的に慰問の部隊訪問を行つてゐますが今後もこれに力を入れ度いと思ひます。これらの慰問隊は全く他の人が行かないやうな所まで慰問しますし、皆日本婦人の眞心を抱いて出かけてゐますし、郷土の人たちを訪れるので、お國言葉丸出しで、初めて會つた人たちも忽ちのうちに故郷をなつかしがつて喜び迎へることづかつた手紙や慰問袋を渡して來るのです。また兵隊さんからは故郷の姿や兩親に手紙をあづかり、歸國して出征遺家族を訪れ、その樣子を聞かせて安心させるといふ方法をとつてゐますが、これは何よりも喜ばれてゐます。かうしたことも寒くなるにつれて、なかなか困難になりますが、泥濘にまみれて一年も二年もお國のために働く方のことを考へると益々充實させた慰問隊として派遣しなければならないと思つてゐます。

子供室の照明

電氣を節約しませう

軍需工業の方面へも電力の供給が増した結果、一般家庭への配給が著しく減少しましたが、電氣の節約と眼の衛生が新しい問題となつて來ました。特に青少年の學生に近視眼が多く、この点からも電氣を節約し乍ら、一方では眼を惡くしないといふ照明の工合がどちらの御家庭でも必要です。かうした非常時下の照明としては、電氣の節約、眼の衛生、仕事の能率との三点から考へることが大切で、まづ電球はむき出しに、しないやう注意したいものです。

普通家庭で使つてゐる平べつたい笠は、眼のために、悪いばかりでなく、光の無駄が多く、仕事や勉強の能率の上から、いつでも損をしてゐます。笠は出來るだけ深いのを選ぶこと。たとへ五燭でも十燭でも、直接電球が見えては眼を害することは必然です。特に幼い子供のある家庭では子供が寝ながら上を見上げることが多いから電球は絶對に消しにしたいものです。乳白色の硝子グローブを使ふと、光が柔かくなつて、視神經を刺戟しません。又ミシンを掛けるとか針仕事をするときも、暗いからといつて、眼の前に電燈を持つて來たりするのは禁物です。

寢室では室の中央に電燈をつけて置くと、寢た時どうしてもそれが眼に直接來ますから、蒲團に寢るにせよベッドを使用するにせよ、スタンドを枕許につけて置き、天井燈は必ず消すやうに注意したいものです。終夜燈は衛生からも經濟からも、時局柄特によくありませんから、病人や乳幼兒がゐて、必要なときは、ネオンランプの使用をおすすめします。これなら電力の消費は全く少く、照明も柔かくて理想的なものです。電力の節約に依つて、一番問題になるのは、子供部屋の照明で勉強する時にはスタンドを用ひて、左側から光線をとるといふことは一般の常識ですが電燈が一つで、三、四人の子供が一緒に勉強するといふ場合は、餘ほど注意しないと兄弟に視力を弱めて、悔ひを殘すやうなことが少くありません。また窓前の光線を採るのに、窓を正面にする人が多いが、明るくてよいやうに考へるでせうが、實はこれも眼に悪いので、必ず窓を左横にするやう注意しませう。(A)圖は二人の子供に一つの窓と一つの電燈を共通に使はす時の方法を示したもの、(B)圖は四人の子供が一つの電燈を共通に使ふことの出來る配置です。これから秋深く讀書シーズンがまゐりますから、こんな注意をもつてお子さん方の勉強を工夫して見て下さい。

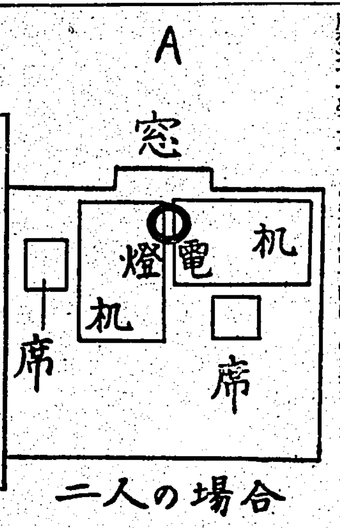

二人の場合

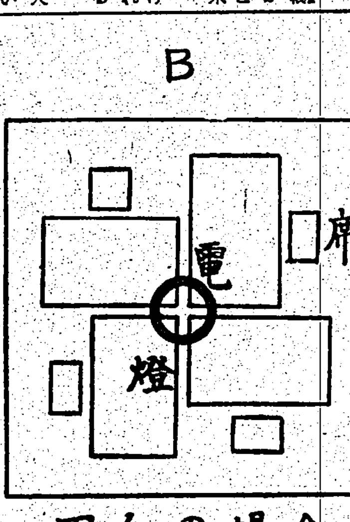

四人の場合

鼻血の手當

輕い出血ならば、坐つたまま頭を垂直にし、頭部に力を入れぬやうにし、鼻口に綿栓をして、鼻柱のちやうど上から、手で鼻翼を加へれば止るものです。また後頭部(ぼんのくぼ)を輕く一二分間按摩し、鼻に濡れ手拭ひをのせておいても止ります。出血が多量の場合、即ち大鼻血の場合は冷水酢明ばんの溶液を鼻から吸込ませますと止ります、なほこれと同時に頸の後、または鼻柱へ氷嚢をのせますと二層倍です

白髪ものがたり

精神感動と榮養に關係がある

寄る 年波で皮膚に皺が出來ると同樣、白髪が殖えて行くのは致方ないとして、若い身空に黑髪の中に早くもチラホラと白毛を混へてゐるのは、それが狐ならばシルバーフオツクスとて、マダムやマドモアゼルたちの垂涎、憧憬の的に喜ばれるものですが、人間には悲しい限りの種にしかなりません、殊に黑髪にまじつた白髪の一筋に早くも初老を暗示させられて、恐しく淋しい顔となる婦人もありませう

ルイ 十六世の妃は死刑の宣告を受けた夜白髪に一夜にして白髪になつたといひますし、浦島太郎は龍宮から持ち歸つた玉手箱を開けたら忽ち白髪の翁と化したなどの昔譚を引合ひに出すまでもなく、外國から歸京したら見違へるやうに胡麻鹽頭になりましたとか、永らく別れてゐて會つたら相手の頭上に霜をおくのをみてびつくりするとか、ひどい不幸や出來事のあとなどはめつきり白髪が殖えるものです

白髪 の發生と精神感動とは相當密接の關係をもつてゐるものです、毛細胞の中へ急激に澤山の氣泡が入り込むため、光線の反射で今までの黑毛が白色に光つて見えるのであつて、精神的打撃を受けた時これが著しいのです、愛兒を失つた親など見るも氣の毒な位髪が白くなることは世間往々見られませう

次に は、身體の榮養狀態及びいろいろの病氣との關係が亦考へられます、即ち分娩、腸炎、丹毒等の後など急に白髪が殖えることがあります、この際は毛細胞内に配給されてある毛色素が減殺した結果と見られます

強壯 者に來る所謂若白髪は概ね家族的遺傳が證明され、硬い毛や長い毛の人に多いやうです、これは内分泌との關係あるものとして論究されてゐます、一般に白髪は成長が早く、且つ黑毛よりも硬いものでありますから、馬鹿に長い髭等は白毛に限ります

以上 精神感動或は榮養關係から來ると思はれる白髪は、それぞれ原因に從つて即ち或は精神の激動を避けて平和な生活を送るやうにするとか、或は產後、病後の恢復期の養生を專らにするとかで幾分の豫防が出來る道理であります

治療 法は今日の醫學の進歩では白髪染を用ふる外はありません、しかし現在使用されてゐる早染の鑛物性の白髪染の中には、何んな體質の人でも全くかぶれないと保證し得る品は一つもないといつてもよい位ですから、初めて染髪劑を用ふる時は、何時でもその僅かな分量を先づ試みてかぶれないことをたしかめてから染めることが肝要です。

服薬 又注射療法の中、賦活療法といつて甲狀腺、副腎、又生殖腺などから造つた藥劑を用ふる向があり、又光線療法を實施する人もありますがその效果は未だ信じ期待する訳にはゆきませんが、人によつては白髪が黑くなつたといふ報告も時にはあります【吉田皮膚科博士】

連載マンガ　快速トシちゃん　(50)　益子善六

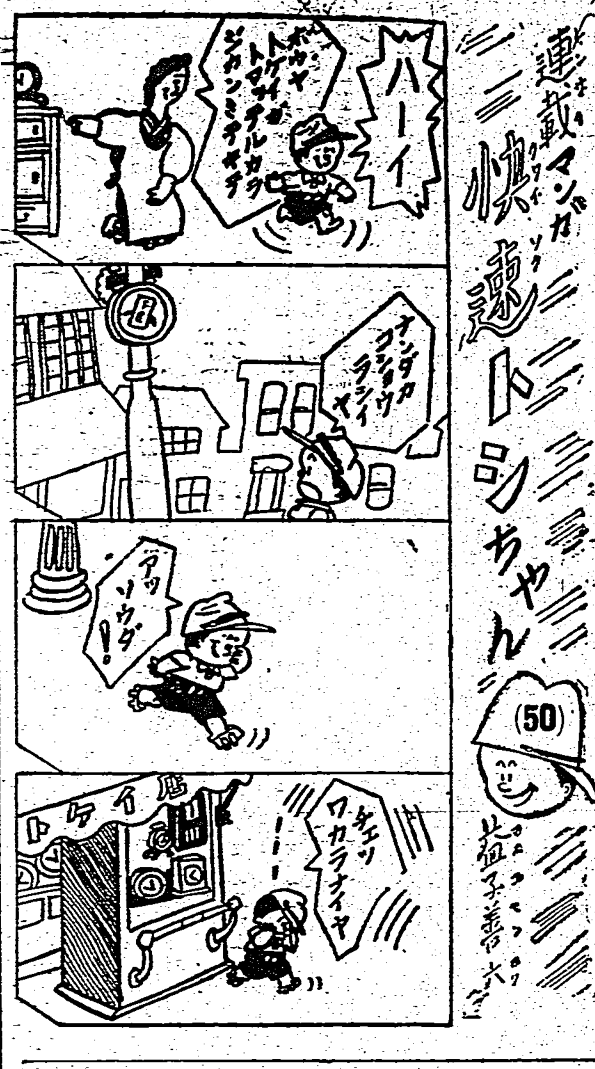

治淋特效

見よ、この独自の效力!

偶然が往々人類に福利を齎すことがある。偶々コルストン博士によつてNH_2SO_2(チーユーサイドの有效因子)が淋疾に適用されたのも正に其の一例であつた。それは從來の治淋療法に一大革命を起してサルバルサン以後の最大發見と云はれてゐる。

チーユーサイドはありふれた在來の殺菌剤とは根本的に異り内服すれば液體と共に直ちに深部病竈へ浸透して獨自の殺菌・溶菌・喰菌の化學的作用を發揮する。故に男女の急慢性淋疾を問はず早いのは僅か二三日間の内服で止膿・止痛・淋糸消滅と云ふ驚異的效果を奏する。これは今日までの數知れぬ實驗に依つて實證されてゐる。

特性チーユーサイド創製にも成功

チーユーサイドでは效果不確實な特異體質者の爲に特に創製したもので本劑は頑固な患者に特效がある。

包裝24錠

チーユーサイド
G-U-CIDE

株式會社 柳韓洋行
京城・大連・米國領府・臺北・天津
(全國有名藥房販賣)
GZ-913

タンセキに呼吸器散(コキユウキサン) 服めば良くなる 樂になる

結核
結核菌毒素を解毒し
自然治癒を促進する
ビタミンB₂複合體……
衰弱せる胃腸にもよくこぶる良吸收性なり
一〇〇錠…一圓五〇錢
三〇〇錠…七圓
九〇〇錠…二〇圓
藥店にあり
理研ビタス錠
理研製品
東京 大阪 株式會社 玉置商店

風流くづし

流行歌 吉良の仁吉
歌 美ち奴
大ヒット!! 流行歌が出來て以來の傑作と大評判です
小唄 美ち奴
おけさ人形 美ち奴
テイチクレコード
H☆57

A1
パピリオ
クレーム三種　バニシングAB白粉下C
粉白粉十二色　口紅八色　頬紅十二色
ずっと外國品ばかりお使ひの方 比べて下さい。

632
ヘカリ印のヘブリン丸
かぜ引いた時…
ねつの出た時…
さつそく
お役に立ちます
甘味より

袋物製造卸
商報送呈
大阪市東區博勞町貳丁目
福本又兵衛商店
電話船場七〇〇八番
振替大阪九〇五番

濕布にエキホス

感冒・肺炎
氣管支炎、扁桃腺炎、中耳炎
神經痛、ロイマチス、打撲痛
捻挫、齒痛、凍傷……等

右は孰れもエキホスの好適症にしてエキホスを塗布すれば特有の鎭痛ご保温の兩作用により速かに炎症を去り疼痛を輕減し熱を下降せしめ頗る爽快の感を與ふ。

純國產品

【包裝】
エキホス
一〇〇瓦
二五〇瓦
五〇〇瓦
二瓩

【包裝】
グアヤコール
エキホス
一〇〇瓦
二五〇瓦
五〇〇瓦

結核性肋膜炎、腹膜炎、淋巴腺腫(瘰癧)等にはエキホス姉妹品たるグアヤコールエギホスの使用に依り効果一層顯著なり
右兩品共に用法簡便にして一回の塗布よく長時間効力を持續す。

御注意
近時外觀、包裝等エキホスに類似せる製品多數あり。
御購入の際は必ずエキホスと御指名を希ふ。

信用ある藥店はエキホスを販賣す

發賣元　株式會社 武田長兵衛商店
　　　　株式會社 塩野義商店
製造元　二巴合名會社
　　　　大阪市東區道修町
A-500T

馬に乘る猿 (27)

石川達三作 伊東顯畫

辱づべき旅（六）

宴會はいふまでもなく榮ある親睦といふ名目で、西義鉄制のことには一言もふれないつもりであつた。閣平の招待で來たのは片岡專務と須藤壁吉常務、それに赤野と久山の五人であつた。

酒がはじまるとすぐに竹下社長は久山の原稿をとり出して片岡に讀んで聞かせ、專務は何も言はずに承諾した。そのうちに藝者が五人ばかりぞろりと皆のまへに並んだ。

久山直三は、須藤壁吉の隣に居た。すると手入役で一番末席に居た竹下閣平が、前に來た藝者の手を握つて言つた。

「久山さん、ちよつと見てちやうや。美人でせう。僕の愛人ですわ！東京政見の高島專務がね、えらい熱をあげてね、君若を口說いたです。ところが君若はね、私には竹下さんといふ人が有りやすで、まあふしてちうせ。ぽんと蹴つたですわ。偉いでせう。高島にうんと言つたら毎月贅澤な暮しが出來たのを、僕なんかの愛人になつとるもんで一文にもならんが、ちいと可哀さうだな」

一座の笑ひ声のなかで、久山の前にゐた女が徳利を持ちあげた。

久山は「一つきみに上げよう」と盃をさした。

女は小肥りのした田舍びた顏に無器用な美しさがあつて、盃をさされるとおどおどした。

「わたし、飲めないですよ」

「まあ、一つぐらゐいいだらう」

すると、隣に居た女がふり向いた。

「三騎さんは本當に駄目ですの。お酒のむと泣くわ」

「わたし泣き上戸……」

「さうか。いいぢやないか。悲しくなつたら慰めてやるよ」

三騎は受けて飲んだ。久山はひそかにこの女が泣くまで飲ませてやらうと思つた。

座が賑かになつたところへ女將が出て來て、一座にぎはつた。須藤壁吉は相當の酒量で、三味線を彈かせて端唄をうたひ、閣平は伊那節をうたつた。そのあひだに久山は何とかかんとか口実をつけては三騎と二人で、盃を重ねてゐたが、なかなか泣きさうにもなかつた。

竹下閣平がお流れを頂くと言つて片岡專務の方へ行つた留守に、久山は三騎に訊いた。

「君若さんは本當に竹下さんの愛人かい？」

默つてうなづいた。

「ふむ。相當に深い仲かい？」

「さうらしいわ」

久山は社長の女性觀を訊いてみたい氣がした。彼けどの女に對しても、一度興味をもつたら猪突的に接近して、とどまるところを知らずといふ風があつた。將來どんな困ることが起きようとも、他との關係も何も無視してやれる所までやるといふ流儀であつた。しかも竹下閣平の恐るべき所は、嫌はれやうが嫌はれやうが身にしみて恥かしいと思はないといふ点であつた。これはどんな無謀なことでもやつてのけられる性格である。

ざわざわと諧笑の渦まくなかに酒宴もやや峠を越した感じで、ふと反省のよみがへる瞬間があつた。久山は氣がつくとさつきから三騎が座にゐなかつた。

久山は何氣なく手洗ひに立ち、戻つて來ると部屋の外の廊下に君若がぶらりと獨り立つて、誰かを待してゐた。

「三騎さんはどこへ行つたね」

「泣いてるの？どうしたんだ」

「悲しいんでせう。あのひと泣き上戸だから」

默でさした方を見ると、廊下のずつとむかふのほの暗い中で、柱の下に蹲まつて白いハンカチを顏にあててゐるのが、三騎に違ひなかつた。

童話 春の雷

小川未明作

道の傍に、大きな櫻の木があつたが、いつしか花は散つてしまつて、若葉となつてゐました。まだところどころに散り殘つた花びらがついてゐるが、風の吹くたびにたよりなげに落ちて行きました。さつきから、年ちやんは、釣り竿を持つて、この木の下に立つてゐました

「また、誰も來ないのかなあ」

上を仰ぐと、青葉の間から青い空が、ちらちらとして見えました

來月になると、この木に蝉がとまつて、やかましく鳴くのだらうと思はれました

「年ちやん、もう來てゐるの、早かつたね」

と、やはり、竿と、バケツを下げた清ちやんがあちらからかけて來ました

「一郎ちやんは、何してゐるんだらうな」

「迎ひに行かうか」

三人は、釣りに行くべく、この櫻の木の下で待合せようと約束したのでした。この木は、三人の家から同じ位の距離にあつたのです

「君どんな餌を持つて來たの」

と、清ちやんが、ききました

「みみずだけしか持つて來ない」

と、年ちやんは、答へました

「僕はうどん粉も持つて來たよ」

「さなぎがいいんだつてね」

「晨堀で、蛹を買つて行かうか」

「もう、今頃蛹はないだらう」

「君、僕のうどん粉もおつかひよ」

「あの、いつも行く曲り角のところね、あすこは深いんだつて、そして、大きな鮒がゐるといふ話だよ、さなぎを持つて來るといいんだね」

「うどん粉では、小さいたなごしかかからないからつまらないな」

「それでも、深山釣れた方が面白いや」

二人は、釣りの話をしながら、いつか一郎ちやんの家の前へ來ました

「のんきだなあ、なんしてゐるんだらう」

と年ちやんが、いひました

「一郎ちやん！」

と清ちやんが、家の方へ向つて呼びました

「清ちやんかい、お入りよ、年ちやんも、もう來たの」

一郎ちやんは、家の內から大きな声でいひました

「年ちやんも、いつしよなんだよ早くおいでよ」

と、清ちやんは、一郎ちやんがゆつくり過ぎてゐるので、あきれてゐました。すると、一郎ちやんは、門のところへ出て來ました

「困つたなあ、僕お留守居をしてゐるんだよ」

「えつ、お母さん、どつかへいつたの？」

「ああ、お使に行つて、まだ歸つて來ないんだ、歸るまで、どこへも出ていけないといつたんだ」

と、一郎ちやんは、さも殘念さうにいひました

その顏を見ると、清ちやんは、一郎ちやんがかはいさうになりました

「それだもの、いくら櫻の木の下で待つてゐたつて、君は來ない筈だよ」

と、いひながら年ちやんも門の中へ入りました

「どうしやうか」

と、清ちやんは、年ちやんの顏を見ました

「君たち、先に行つておくれよ」

と、一郎ちやんが、いひました

「それでは、つまんないね、待つてゐやうよ」

と、清ちやんが、いひました。年ちやんも同意でありました、けれど、年ちやんは、この時いいことを思ひついたやうに

「君、お家に鍵をかけて、塀を乘り越して行けばいいだらう、さうすれば、お母さんも君も都合がいいぢやないか」

と、いひました

「お母さんが歸つても、內へ入れないだらう」

と、一郎ちやんが、答へました

「ああ、さうだ、やはり、待つてゐよう」

二人は、竿を外に置いて、一郎ちやんのお家へ上りました。一郎ちやんは雜誌を見せました

「これ、新しい來月の？」

「さうだよ、今度のは、口繪がすてきだから」

三人は、雜誌をのぞいてゐましたが、そのうちに、急にあたりが、暗くなつて來ました

「降つて來さうだね」

「行かなくてよかつたな」

「もう降つて來た、ほら、一郎ちやん、何か外へ出してない」

年ちやんが注意したので、一郎ちやんは、お勝手許へ行つて、乾してあるおむつや、ふきんなどを入れてゐました。ごろ、ごろ、と雷の音がします。一郎ちやんはお室へ戻つて來ました

「夕立だね、雷が鳴つてゐる」

「お母さん、何してゐるんだらうな、いつも出るとおそいのだから」

「小母さんは、ふとつてゐるから歩くのがおそいのだらう」

と、清ちやんが、笑つて、いひました

この時、ぴかりと光つて、同時に、ごろ、ごろといふ大きな音が、頭の上でして、障子がびりびり、しんどうしました。雨が、急にはげしく降りはじめました

「お母さん、どうなさつたらう」

と、一郎ちやんは心配しました

「じき晴れるよ、あつちの空が明るくなつたから」

と、清ちやんは、雲の切れた南の空を指しました。そこには、うす桃色の空がのぞいてゐました。一郎ちやんは、かういはれたので、いくらか安心しました

そのうち、すつかり明るくなつて、雨は止み、雷はどこか遠くへ去つてしまつた、一郎ちやんのお母さんは急いで歸つてゐらつしやいました

「まあ、みなさんに來てゐていただいたのですか」

急に家の中が、にぎやかになりました

「こんどの日曜日に釣りに行かうね」

「こんな日に行かなくてよかつた」

三人は、打ちつれて、雨上りの外へ遊びに出ました、すがすがしい櫻の木の下まで來ると、雨に打たれて、まだ青いさくらんぼが深山落ちてゐました（をはり）

台日柳壇

課題「火鉢」（一）

炭俵の生活には火鉢が當然でないとは思へないが、諸君の川柳眼に映つた火鉢は豫想外によくなかつた、それに視野の狹いことも云ふ迄にないといつてよい、集句四四七句(一四九枚)はみんな似たりよつたりの火鉢を撫で廻してる範圍に過ぎない、從つて入選句も四五句だけでこれも最近での低率である次回には奮起されたいと希望する

新嘉打つ小雨に弱れる長火鉢　宜蘭街　齋　柑　畑

長火鉢の置かれし部屋の情景が浮んで來るのが、成功してゐると言へる

女將には無くてはならぬ長火鉢　鹿港街　哲　夫

これも同樣長火鉢だが、女將といふ名詞が入つただけで、艶めかしさが匂つて來る

じやんけんの拔に火鉢へ手を伸ばし　臺北市　王　光　進

火へかざす手をじやんけんをする樣に見たのが、句主の發見なので、それによつて人數も想像出來る

世話女房けさも火鉢に餅を燒き　臺北市　國　一　笑

消具立てはすつかり揃つてゐるが泣かせたことはちつとお芝居が過ぎたやうである

猫板に手酌の弱酒は旦那怪めしく見つめる火のしの火　臺北市　都　心

猫板で長火鉢を表はした手法は凡ではないが、下五の婆は早や獨酌的である、それに引替へて火熨斗に火をとられ孫惜しむ作も巧みに描かれてゐる(佳吟)

艶の出た火鉢に旦那來てあたり　臺北市　國　芽　二

退屈な妾の生活と偶に來る旦那なるものの存在が、修飾なしに描き出されてゐる

夜が更けて戻る火鉢に火が細い　臺北市　翔　女

遊びに行つたのではなく、働きに出てゐる生活の詠嘆である、その感情が惻々と讀者の胸にまでひびいて來る(佳吟)

◇國姓爺創刊記念句會　國姓爺川柳社では既報の如く川柳專門誌「國姓爺」創刊號出來を機として十四日午後六時より榮町二丁目俱樂部に於て創刊記念句會を催すことになつた、會費一円で夕食並びに創刊號を呈すといふことである、出席希望の諸君は準備の都合もあるので榮町一ノ一國姓爺川柳社へはがき又は電話七三三一番へ申込まれたいと、因みに宿題は「祝ひ」と「十二月」各二句吐詠のこと

本社主催

本社主催 將棋高段者對抗戰

△七段 山本樟郎　先▲七段 溝呂木光治

【第八局の十二】(図は一五香迄の局面)

▲一四歩(一)　△二三歩(一)

▲二三歩成(一)　△同　歩(一)

▲一五銀(一)　△七八歩成(一)

▲五八玉(一)　△七七と(五分)

▲二四桂(一)　△三一金(五分)

▲一四歩(一)

迄にて溝呂木氏の勝

指手百三十九手

持時間各十一時間

消費時間　△八時間三五分　▲[illegible]時間四七分

矢倉圍ひ、忽ち崩潰

八段　萩原淳

充分に持合を溜んだ溝呂木氏は愈よ、終局へと突進する、先づ一四歩と打ち、一二歩、一三歩成と桂を捨、又々、香捨をしながら一五玉と逃げ出た、受けるに駒もなく山本氏は已むなく七八歩と成り込んで王手をすれば、溝呂木氏は自重して、安全に五八玉と逃げる、そして七七とには構はず、一四桂と打つて王頭から詰しい一打を放つた。二二飛で即詰みがある、山本氏は仕方なく三一金と逃げたが是れを同歩と取つて、敵が同歩と取り込んできた時に、六七と、四九玉、五七と、と指しても既に遅く、次に二三歩成、同金、二一飛同玉、一三飛成で即詰にされるから見込みがない、已むなく三一金と引いてみたものの、一四歩と打たれては万事休す、遂に投局の一手となつた、この一四歩は、捨てておけば、一二歩成、同玉、一二飛、又一四歩を同歩なら同銀と進んで、次に一二銀成、同玉、一二飛と何れも即詰になるので、此處に至つては、最早、如何とも挽回の方法が無いのである、顧みれば本局は序盤に双方共、がつちりと堅く矢倉に組んで、何れが勝つにしても容易でないと思はれたのであつた、結局、山本氏の六五歩で戰の火蓋が切つて落され、烈しい戰鬪が展開された、此の邊が後手の六五歩打が疑問で、稍々崩び過ぎの型となり、即かず離れずの指し方で溝呂木氏としても、少しも惡なしが、未だ／＼充分に戰へる局面であつた、それは七五銀打以下七三銀不成と慎重に駒得を計つて來きた、此の時、中盤の駒を捨てて大なる悪形に陥つて、山本氏は不甚つた、二にも八五歩の失着があつた、誠に惜しい躊躇で、此處で甚だしく形勢を損じて了つた、以下懸命に挽回せんと、努力されたが溝呂木氏の腕手は、全く敏急、宜しきを得た爲、遂に功を奏さなかつたのである、終りに溝呂木氏の快勝を祝へ、敗れたりとは云へ、山本氏の奮鬪に敬意を表して筆を擱く

木村名人講評

後手前局來最後の突撃も兵力不足で如何とも仕様がなかつた、先手一四歩から悠々必死の一四桂打は味ふべき寄せの手筋であつた、願はつた溝呂木氏の猛追を喰止むるホープとして登場した山本七段も溝呂木氏の審謀果斷に抗し得ず、遂に敗退するに至つた

今經過を省みて勝敗の決を切言すれば、中盤六筋に位置となつた山本氏が、一旦八一飛と自重すべき所で、七五歩と功を急いだ爲め溝呂木氏に強烈な六二歩の反擊を喫し、さらに敵の七四銀に當然六四角と決戰すべきを忘つて、六一飛の退嬰に甘じたこの二手が敗因と斷ずる、それにしても溝呂木氏が五七角以後の指方は終盤よろしきを得て間然するなき出來榮えであつた

今週の映画

感激の頃　十日からタイゲキ

監督は大谷俊夫、撮影は寺尾清。出演者は三宅邦子、槇芙佐子、三原純、坂本武、藤野秀夫その他

一椒樹一学年間に信頼のある高等学校の教授石川先生には、愛娘の俊子と保と呼ぶ息子があつた。併し、保は數年前ぐれて家出し、今では金にならない趣味の絵筆と共に横濱で不良仲間の群に入つてゐるとの噂だつた。その頃俊子には澤田と云ふ老人の媒酌である良家の令息で村井との縁談が急速に進んでゐた。處がある日突然村井家から澤田老人を通じて石川家へ破談を申込んで來た。石川教授は呆然となつた。勿論俊子も悲嘆にくれた。その破談の理由は俊子の兄である保が横濱で一夜女給問題で土地の與太者團體と喧嘩に及ぶ刃傷沙汰を卷き起しそれが新聞に出たからだつた。始めて破談の原因を知つた石川教授は俊子と共に横濱に居ると云ふ保を捜しに上京した。處が意外にも問題の女給彼子は現在自分の教へ子の一人上野幹男の姉である事が判つた。幹男と彼子は父も母も身寄りもないたつた二人の姉弟だつた。彼子は親代りとなつて弟幹男の學資を稼ぐ爲に、あらゆる恥辱に耐へて働き通して來た女であつたが、彼子の秘められた女としての純情は、荒んだ保の情愛を正しい生活へと導いて行つた。すべてを知つた石川教授は默々として歸つて行つた。かくして事實が判明し、俊子と澤田との縁談は再び澤田老人の媒酌に依つて目出度く結ばれ、石川老教授の顏にも豐かな微笑が見られた――同時上映は東寶青、坪内美子主演の『鳳凰は渡川邊』である

茶前茶後

圓タク

音樂家の山田耕筰氏は以前は竹冠のつかぬ作の字を使つて居られたが、近頃では竹冠をつけてゐる。さて、山田氏には妙な癖があつて、頭の上を省線電車が通る陸のガードの下を通るのが大嫌ひ、東京郊外、中野居住時代に築地の有名な懇意な家四郎氏の宅を訪れる時に、このガードの下をくぐるのが嫌ひでわざわざ遠廻りして人力車に乘つたものだ、やはり、音樂家といふものは、さういふ所にも神経の細かさがあるらしい、人力車時代から円タク時代になつて、その円タクも五十錢となつた時代、モーロー五十錢タクシーは、値切れば四十錢でも、時には近い所ならば三十錢でも乘れたものだが、山田氏は必ず五十錢出して乘つた、自動車に五十錢以下に乘らうなんていふのは、文明の利器に對する冒瀆であるといふ考へらしい

海外小話

犬の妨害で野球に負け

先日コルチエスター野球チームが遠征のヘブロン・カーデナルスを迎へてコルチエスター野球場で華々しい一戰を試みた、兩チームの力伯仲し九回の裏を迎へるも兩者に得點なく、試合は遂に第十回に入つたが、この時コルチエスター側の打者がセンターの頭上を拔く大ヒットをかつ飛ばした、これは當然ホームランともなる大ヒットだつたので觀客も既に勝負見えたとばかり坐席を立つて歸り仕度を始めた、所が觀客の一人の連れてゐた犬が突如に球場に飛び出し轉々としてころがつて來た球を四方からかけよる外野手を尻目にくわへこんでこれを主人の所へ持つて來てしまつた、審判官はこれをインターフエアとして折角のホームランを二壘打にしてしまつた、續く二打者いづれも三振で退き、コルチエスター・チームは遂に好機を逸して第十一回に入つたが、この回に於て相手方のカーデナルスが二點を入れ、コルチエスター・チームは完全に勝つた勝負を犬の妨害にあつてむざむざ負けてしまつた

△基隆　好天氣岸壁より小物がよくあがる

△淡水　天氣良く燈臺下附近でキスがあがる

△山子脚　水加減もよくハヤかけ有望

△頂双溪　ハヤかけフナ釣は有望

△貢寮庄　川釣りハヤ、ボラが面白くあがる

△大溪、大里　波高く目立うす

夕刊經濟欄

人絹聯盟社 中支進出計畫

【東京八日發同盟】豫て計畫中の帝國人絹の中支單獨進出については人絹聯合會加盟各社との間に種々折衝の結果この程同社の單獨進出が困難なので同社を中心に聯合會加盟會社が現物出資或は持株の形式により合同進出を行ふことに妥協成立、依つて兩三日中に委員會を開催右具體案について協議の上更に十二日の聯合會總會に諮ることとなつた、今回の計畫に據れば新たに現地に日支合辦に依る資本金三千万円程度の會社を設立右株式の過半數（日本側六、支那側四の割合によつて）は日本側で持ち工場經營には邦人が當り設備は內地遊休機を多數活用する筈である、又工場豫定地は蘇州、無錫が候補地に擧げられ內蘇州が有力視されてゐる

芭蕉聯合會月例會

【屏東電話】芭蕉同業組合月例會は八日午前十時から高雄州會議室にて開催、全島各州下同業組合幹部出席し一月のバナナ出荷統制その他に關し打合せを行つた

國債支給協議

彰化市ではボーナスの一部國債支給運動に關し廣く各團體に呼び掛けて實施すべく市總務課に於て方針を立案中の所愈よ九日午後二時から市會議員各官公署、銀行會社、諸團體代表者の參集を求めて打合會を開催申合せをなす事となつたが大體の支給標準は左の通りである

百円以下一割相當額以上、二百五十円以下同一割五分以上、五百円以下同一割以上、千円以下同一割五分以上、五千円以下同三割五分以上

商況（九日）

東京銀行實株

日銀	五五〇、〇	同新	四〇〇、〇
正金	二〇四、〇		
鮮銀	一二八、六	同新	四二、五
臺銀	一五三、〇	同新	一二三、〇
勸銀	九五、七	同新	二九、五

東京國債前場

	寄	引
甲、五	一〇五、二五	一〇五、三〇
一、五	一〇五、二五	一〇五、三〇
二、五	一〇五、二五	一〇五、三〇
一、四	一〇三、二〇	一〇三、二五
二、四	一〇三、一五	一〇三、二〇
佛貨	一九九、〇〇	
米貨六牛	四〇一、〇〇	四〇二、〇〇
同五牛	三九一、〇〇	三九二、〇〇

東京短期前場

	寄	引	高	安
東新	一四五〇	五三	五七	五〇
大新	七七〇	七五	七五	七〇
鐘紡	一八四一	四三	四五	四一
鐘新	一一九〇	九八	九八	九〇
帝人新	一一八二	九一	—	—
東レ新	九七一	七三	[illegible]	七一
日魯	—	七八四	—	—
日鐵	九一二	一四	—	—
郵船	一〇二七	二三	二七	二三
郵新	八七三	七七	—	—
重工	一〇四一	四九	四九	四〇
日石	—	八一三	一五	一三
日立	九五〇	五七	—	—
滿業	八〇八	〇九	〇九	〇八
鋼管	九一六	一八	一八	一四
小倉鋼	九二〇	二〇	—	—
東電	六二五	二四	二六	二四
滿鐵	七四九	四五	四九	四五
北炭	八四三	四一	—	—
日蓄新	九一〇	—	—	—
臺糖	八二六	二七	—	—
日窒	七六一	六五	六五	六〇
麥酒新	四〇〇	四〇〇	—	—
水產新	六〇九	一三	—	—
ラサ	八一七	二七	—	—

東短取組喰合

新東　三三一、四〇〇株　賣方二三六店　買方五二一店

滿業　五一、二五〇株

新東兩銘柄除　一七三、三〇〇株　賣方二八一店　買方五五店

東京長期前場

富士紡	七四、〇	同新	四四、一
鐘紡	一八二、〇	同新	一二〇、〇
日清紡	一〇六、四	片倉	三九、九
帝人新	一二〇、六	洋紡工	五九、四
倉紡	八六、三	同新	六八、七
大東紡	五五、一	帝紡	九九、二
東電	六三、〇	帝紡新	四三、四
[illegible]	四二、〇	窒素	九八、四
電化	七二、一	日鑛	九二、九
滿業	八一、七		
東株	一四八、一	東新	一四七、一
郵船	一〇四、三	同新	八八、八
商船	九九、〇	同新	七〇、一
讀賣新	七九、三	新高	九二、〇
重工	八一、九	日立	九七、四
池貝	八八、五	磐城	一六二、〇
東邦炭	五五、四	三菱鑛	一一一、〇
鋼管	九二、四	同新	七〇、七
小倉鋼	九三、五	神戸鋼	八六、五
淺野	五四、二	同新	三一、三
滿拓	七五、〇	大日電	六三、八
東拓	六七、三	同新	五三、七
王子	九六、七	同新	六二、五
ラサ	八二、九	油脂	八一、〇
日曹	七四、二	同新	五六、二
日石	八二、三	北樺油	五三、三
日魯	七九、一	同新	四六、九
水產新	六二、三	熱帯	四三、四
白旗	八三、五	東亞	一〇、八
松竹	五七、六		

東京長期總取期

當限	[illegible]	[illegible]
中限	[illegible]	[illegible]
先限	[illegible]	[illegible]
合計	[illegible]	[illegible]

大阪短期前場

	寄	引	高	安
商船	一〇〇五	一九	二七	〇五
郵船	一〇一八	—	—	—
日魯	七八二	八六	八八	八一
水產新	六一〇	〇八	一二	〇七
日石	八一四	一五	—	—
日立	九四七	五四	五四	四七
鋼管	九一九	二一	[illegible]	[illegible]
滿業	八一九	[illegible]	[illegible]	[illegible]
倉紡新	六七八	[illegible]	[illegible]	[illegible]
帝人新	一一八四	九一	八三	七八
帝人	一三四八	五一	五三	四八
東新	一四五五	五一	五七	五二
宇電	四六一	—	—	—
東電	—	一六二四	—	—
日糖	—	—	—	—
窒素	九七〇	七〇	七〇	六五
日曹	七六三	六四	七〇	六七
滿鐵	七五〇	四六	六六	[illegible]
東レ	—	九一七	—	—
鐘紡	一八四五	四六	二〇	一七
鐘新	一一九六	九六	五〇	五五
鐘新	一一九三	九三	五五	五四
ラサ	八二三	二三	九八	三五
日鑛	九〇九	一二	—	—
大株	—	八二〇	二〇	二〇
大新	七七五	七三	七七	七三

大阪長期前場

	寄	引
大株	七八、七	八三、〇
東新	[illegible]	[illegible]
鐘紡	[illegible]	[illegible]
鐘新	[illegible]	[illegible]
帝人新	[illegible]	[illegible]
滿業	[illegible]	[illegible]
臺糖新	八二、一	[illegible]
商船	一〇〇、三	[illegible]
同新	七〇、〇	[illegible]
郵船新	八九、二	[illegible]
日魯	四六、九	[illegible]
同新	[illegible]	[illegible]

大阪棉花前場

	寄	引
十二月限	[illegible]	[illegible]
一月限	[illegible]	[illegible]
二月限	[illegible]	[illegible]
三月限	[illegible]	[illegible]
四月限	[illegible]	[illegible]
五月限	[illegible]	[illegible]
六月限	[illegible]	[illegible]

横濱生糸前場

	寄	引
十二月限	[illegible]	[illegible]
一月限	[illegible]	[illegible]
二月限	[illegible]	[illegible]
三月限	[illegible]	[illegible]
四月限	[illegible]	[illegible]
五月限	[illegible]	[illegible]

株式社債　スチール株　アナコンダ株　工業株卅種平均　鐵道二十種平均　[illegible]

棉花　米棉定期先限　[illegible]

爲替　米英クロス　[illegible]

小麥　シカゴ定期　[illegible]

金塊　[illegible]

生絲　[illegible]

銀塊　[illegible]

砂糖　[illegible]

神戸爲替　期近　對米　對英　[illegible]

正金建値　對米　二三弗一六分七　對英　一志〇二片八分[illegible]

東京市中コール【九日本社特電】

	安値	高値
翌日拂	〇、六五五	〇、七〇〇
月越物	〇、八六五	一、一〇〇

日銀帳尻（單位千円）

發行高　二、七九二、〇〇三　預金　[illegible]　貸出　[illegible]　限外發行　[illegible]　正貨準備　[illegible]

送風機排風機及各種耐酸用排風機
設計製作專門
株式會社 大阪送風機製作所
大阪市西成區津守町四二三　電話櫻川三六二五・三七〇一番

イカナル病モ根切サレタ事無料デ敎ヘマス
(病名・年齡・新聞名ヲ書キ四錢切手一枚封入御申込下サイ)
名古屋市東區山口町停前
二三堂總本家

ヨットリ鉛筆

グリコガ マッテル オウチへ カヘラウ

キッコーマン醬油
月 日
今日もキッコーマンでお料理をしました
家中が皆でとても美味しいと賞めて呉れました
天下一品
宮內省御用達 野田醬油株式會社

天下と銘酒 褒紋白雪

冬とお肌とSKIN+VITAMIN
冬季は皮膚の生理的機能が衰へますからお肌のビタミンが缺乏して表皮がカサカサに乾き、アレ易く、血色が衰へ彈力がなくなります。從つてお肌を艶やかに美しく保つには常に外部から榮養を補給することが必要であります。本品は皮膚の榮養に不可缺なSKIN-VITAMIN(スキンビタミン)を榮養價の高い油脂と共に完全な乳化狀態に處理したクリームと化粧水ですから冬の整肌料として最も理想的です。
ビタミンと皮膚との關係
Aが不足するとヒ・マシ・モヤケにかかり易く小皺が増え血色が悪くなる
Bが不足するとペラグラといふ病氣にかかり易く皮膚に上皮疱症を生ずる
Dが不足すると彈力が衰へ表面が硬くなる
Eが不足するとホルモンの分泌が減退して老衰を早める
新榮養素ビタミンA・D・B・E含有
資生堂 スキンクリーム スキンローション
一円・(大)一円五十セン
東京銀座 株式會社資生堂

臺灣日日新報
本日夕刊共十二頁
編輯兼發行人 佐々木
發行所 臺北市榮町四丁目卅一番地 臺灣日日新報社

社説 百億圓の總豫算案成る 國力の發展膨脹を反映する

一

事變第四年度の豫算に則應すべき昭和十五年度國家豫算案は豫外に手間取つたが、漸く一般會計と臨時軍事費特別會計に關する分は八日の閣議で豫算を決定した。右を見ると、一般會計豫算總額は五十九億と本年度より約十一億円の増加、軍事費特別會計の方は四十四億六千万円と一億四千餘萬円の減少である。一般會計の五十九億円は、勿論同會計制以來の記錄で、臨時軍事費會計と合せて遂に百億円豫算が實現することになつた。曾て馬場藏相が、三十億円の豫算を編成して、財界、金融界の全面的反對に遭び、遂に林内閣の結城財政にバトンを渡さねばならなかつた往時を追想すると、時局進展の故とは言へ轉た感慨なきを得ない。

二

明年度豫算、特に一般會計膨脹の原因は説明するまでもなく國防軍事費の増大に歸着する。閣議決定の數字によれば、明年度一般會計に陸軍は十二億七千八百万円、海軍は十億二千八百万円を計上し、臨時軍事費で陸軍二十九億七千三百万円、海軍七億三千七百万円、之に豫備費を含めると合計六十七億六千七百万円を計上してゐる。この額は歳出總額に對し六割五分にも當るが前年度に比しては五分程度の増加に過ぎず、又前年に比して臨時軍事費に於ては減り、一般會計上に於て増加してゐる點が注目に値するであらう。右は過般ノモンハン事件經過發表に於ても言及された如く、過去の戰鬪の經驗と歴史が緩迫する弱肉强食の國際環境に鑑み我國が東亞大建設計畫を捨てざる限り、軍備兵力の増强を期するは絶對緊急の事柄でなくてはなるまい。

三

斯くて軍事費を中心とする我國財政は、支那事變の結末如何に拘らず、茲當分長期膨脹制をとつて恒常化さんとしてゐる。而して百億円豫算、國民所得二百億円と謂ふ今後の我國勢と國民經濟力の伸展度から見れば必らずしも怒ろく數字ではない。殊に明年度豫算には税制を改革したる點、物動計畫との調整を期したること、その他國債未消化に對する國民利子調整のため増税をなしたること等に改善されてゐる點が多々あるのを認むべきであらう。ただこの尨大豫算の明解運用は、物資、資金、勞力等に關する經濟政策との調整に於て特に留意し愼重を期すべきことが要望されねばならない。吾等は皇紀二千六百年の政府豫算が、百億円豫に到達したことを寧ろ國力大發展への一大飛躍を象徴するものとして、國民と共に强大國家たり得たりとの信念に活さんと欲するものである。

計畫經濟、統制經濟は國民の協力が第一義

青木藏相談

【小倉九日發同盟】展墓のため歸省した青木藏相は九日午後三時三十分長崎縣の生家に入つたが當面の財政、經濟諸問題につき左の如き談話を行つた

一、計畫經濟と國民の覺悟 計畫經濟、統制經濟の根幹をなすものは制度とその運用に國民の協力と云ふ二者が一體化し合理的な國制協調を具現することにある。自分はこの點につき二つの事を考へてゐる。即ち一つは統制を受ける國民は自ら統制の對象と考へ統制國家が自己と異つた對立的制度であると思つてはならぬ、統制の運用は政府のみでは出來ないのであつて國民には自ら統制機關の一部としてその組織の中に這入つて貰はねばならぬ、二は統制による國民の摩擦は避り方の上手、下手とであるが、これは單なる技術問題ではなくその本質を認識して貰ひたい。即ち統制による國民の摩擦は避り方の上手、下手のみによつて根本的に解決されるものではない、技術の習熟し得る者には一定の限界があるのであつて政府の避り方にもまずいところもあるかも知れないがしかし技術だけではどうにもならない本質的な統制の摩擦が存在することを認識して貰ひたい

二、適正價格と協定價格 九・一八物價による物價の一般的釘付けについては政府も殊に各種の商品に對し具體的な適正價格を決定しつつあるがこれが實現する爲にはどうしても當業者の協力に待たねばならぬ當業者が營利的打算的な個人利益に捉はれず國家的見地から適正價格を協定し協定價格を中心として戰時物價對策に協力せられる事が必要であると思ふ

三、資金統制と公債消化 金融上の當面の問題としては資金統制と年末金融の對策がある。政府は去る七日臨時資金調整委員會を開き、事業資金調整標準を改正して同法の運用を强化することとした、通貨資金の貸出しについては差當り現在通りこれを自由として置く、次ぎに年末金融の對策としては政府は出來る限りこれが圓滑なる運用を期したい考へで必要に應じては政府資金の融通も考慮してゐる。唯問題はこれ等撒布資金の回收如何にかかつてゐる。通貨量の膨脹に伴つては日銀保證發行限度擴張も考へねばならなくなるかも知れないが金融の健全を保持するためにはどうしても撒布された政府資金の回收を效果的に行はねばならぬ、幸ひ本年は九割强の消化率を示してゐるから大體順調な消化状況と云ひ得る。勿論これで滿足せず更に一層の消化を促進するため、あらゆる角度から適切な措置を講じたいと思ふ、然し法律的强制保有とか割當消化の方法をとることは全然考へてみない、又公債の消化についても現在の所考慮してみない、日銀引受で進む方針である

滿蒙國境劃定へ

日滿ソ蒙混成委員會會議開く

【東京九日發同盟】七日よりチタで開催された滿蒙國境劃定委員會に關する最初の公式共同コミュニケは新京、モスクワ、ウランバートルに於て夫々各關係國政府より發表されたが外務省情報部では九日午後四時次の如く發表した

昭和十四年十二月七日ソヴエット社會主義共和國聯邦チタ市に於て最近紛爭ありたる地域に於ける滿洲國並に蒙古人民共和國間國境劃定に關する東郷、モロトフ間に於て成立せる協定に基き日滿ソ蒙混成委員會會議開催せられたり、會議はソヴエット社會主義共和國聯邦全權委員エム・エー・ボグダニノフ少將これを開けり、挨拶の交換並に政府全權委員の相互檢討の後、委員會は爾後の事業の順序並に手續きの審議に着手せり

天嶮の敵を總攻撃

陽城の線に進出した我精鋭

【太原九日發同盟】敵の抵抗を蹴散らし粉碎しつつ堂々たる進軍を續けて千五百高地より陽城、東谷溝(陽城東南方八粁)を結ぶ線一帶に進出した我が精鋭部隊、荒木、武田、大饗の各部隊は愈々七日午後前面の天嶮に據り最後の抵抗を試みる敵第七師及び十一師に對し猛烈な攻撃の火蓋を切り各部隊は敵の執拗な抵抗を排し嶮峻に沿ふ隘路を進撃しつつあり〇〇部隊長は自ら陣頭に馳を進めて全軍を叱咤し將兵の意氣愈々昂く飛行部隊の猛爆と共にさしも頑強な敵の抵抗も空しくその陣地は目睫に迫つてゐる

共産軍を潰走さす

【太原九日發同盟】淸水部隊の一部は九日山西省長子城(太原西南方)東北七粁の蘇村附近で迫擊砲二、輕機關銃十を有する共産軍約二百と遭遇交戰三時間の後これを北方に潰走せしめた

新中央政權の樹立 遠からず實現する

周佛海氏が表明

【上海九日發同盟】汪兆銘派の中心人物の一人たる國民黨中央執行委員會常務委員周佛海氏は九日の中華日報に「中央政府組織に關して」と題し八千五百字に上る長文の論文を掲載し新中央政府の成立に關する諸種の要望に對して答へる所あつた、要旨左の如し

新中央政府の成立は双十節と言はれまた國慶紀念日の十一月十二日と言はれ、更に現在では來年一月一日說、或は中央政府

らうか、右に就て余個人の所見を述べて見よう、汪先生今次の運動は中央政府の組織が本來の目的ではない、中央政府の組織は和平運動の過程に過ぎず救國の一方法でしかない、去る十月余は東京に赴いた時に日本の各方面では皆余に對し中央政府成立の時期に就いて質問したがこれに對し余は次の如く答へた

時期 中央政府の成立は時間の問題ではなく條件の問題である、條件さへ我國に足りれば我々は直ちに組織に着手するが然らずんば延期される、余は日本の友人に告げたが現在ではこれを我等の同胞に向つても訴へてゐる、これ汪先生の主張であり我々の立場である、然らば中央政府は何時になつたら成立するであらうか、中央政府は重慶の宣傳する如く失敗したのであらうか、また外間傳へられる如く停頓してゐるのであらうか、其實には停頓もなければ失敗もない、我々は積極的に進行しつつあり、日本の

條件 に就て説明しつつある既に述べた如く條件が中國の生存と獨立自由とを保有する能はずんば我々はこの事に當るものではない、我等の目的は窮地に陥つた中國を救ひ出さんとするにあり條件が我等をしてこの目的を達成せしめること能はずんば我等何をもつて中央政府の組織を企圖しようぞ、余は交渉の衝に當つてゐる、未だ二三の具體的の問題に就き一致點に達してゐないが漸次意見接近し遂には完全なる一致を見るであらうこれは單に可能なるばかりでなく、その時期もまた遠くないであらう

談判 完成せば中央政府は立所に組織され以てこれらの條件の規正なる使命を遂行することが出來るであらう、これを要するに中央政府を組織することは中國にとつて利益であり、中央政府を組織することは必ず成功するであらうし又これは遠からず實現するであらう

米國の對英抗議通牒

【ワシントン八日發同盟】アメリカ政府は七日イギリス政府に宛て獨貨拿捕措置に對して抗議申入れを行つたが國務省は八日全文を發表した、要旨左の通り

イギリスのドイツ輸出品に對する封鎖は國際法原則の侵犯である、アメリカ政府はこれに依つて生ずる損害補償につき一切の權利を留保するものである、アメリカ政府はイギリスの獨貨拿捕令に依つて企圖されるが如き方法を平然と默認することは出來ない、かかる措置が現實に適用されれば國際通商貿易が既に被りつつある不便と損害とを一層甚大ならしめることは避けがたいのである、更にアメリカがイギリスの封鎖に反對する現實的理由は次の二點にある、一はアメリカ商人が過去において發注し既に支拂濟の獨貨の場合は極めて多いこと、一はアメリカで現に輸入しつつある或種商品は他の市場においてはこれを獲得し得ず特にドイツから得なければならぬこと、而して交戰國が他交戰國に對して行ふ直接的手段に關しても賛否の論があらうがこれは問題外として交戰國がその交戰國を中立國船舶にその財貨に對してまで擴大し若くは中立國をその國民の合法的行動との關聯において不利に陥れることは斷じて正當なる根據なしと言ふべきであらう

黄浦江浚渫局の改組問題は解決

【上海八日發同盟】上海港の死命を握る黄浦江浚渫局の改組問題に關しては同局が國民政府の一機關でありながら國際的機關の色彩濃厚である處これがため我方と第三國間にも種々折衝が續けられて來たが今回圓滿解決を見るに至り八日午後七時上海帝國總領事館より大要左の如く發表された

支那事變發生以來浚渫局問題は海關問題に次いで重要案件として注目されてゐた、即ち黄浦江の浚渫を擔當するものでその目的のために有してゐた船艇その他の設備は今次事變勃發と同時に日本海軍の確保する所となり作戰の用に供せられたため浚渫事業を中止するの已むなきに至つた、關係外國側は日本側に對し事業再開を可能ならしめる如く船艇等の返還を屢々要求するところあつたが日本海軍としては占領地域內でその事業をなさしむるにも作戰上の要求を有したので僅かに外國側の希望に應じ得なかつた、然るに時日も相當經過するに從ひ外國側も漸次我方の立場を諒解し作戰上の要求を容るる態度に出て來りたるため本年春頃より具體的交渉の結果今回圓滿解決を見るに至り十二月一日交換公文を了した、その內容は浚渫局側技師長以下主要の地位に日本人職員を採用すると共に日本陸海軍より各一名の連絡將校を派遣し作戰上支障を來すことなきやう浚渫事業を行ふこととし、他方日本側は作戰の許す限り船艇を貸與することとしたものである

英、特別の考慮を拂はん

【ロンドン八日發同盟】アメリカ政府のドイツ貨物拿捕措置に關する抗議は七日イギリス政府に通達されたがイギリス政府は封鎖措置は國際法の精神に從つて十分な根據を有するものなることを主張しつつも右抗議に關しては愼重に檢討することとなつたと云はれ同樣抗議を提出した他の中立國に對しても拿捕措置實施に當つては特別の考慮を拂ふ意向の模樣である

獨、中立各國に抗議方要請か

【アムステルダム八日發同盟】英佛兩國の獨貨拿捕令に對抗してドイツ側は對策に大童の態であるがドイツ政府は近く各中立國政府に英佛の封鎖强化に對して、より强硬な抗議を行ふやう要望する事になつたと傳へられる

貿易省設置問題を議會後まで見送る

閣内に有力意見

【東京九日發同盟】貿易省問題については十二月明朗を目標として貿易省設置準備委員會で關係各省との間に折衝を續けてゐるが議論進捗せず目下の所前途の見透しもつかぬ狀態にあり、從つて貿易省設置案を第七十五議會中に追加豫算として提出することも困難な狀態にある、斯かる情勢よりして閣内にはこの際これが急速に解決を期せず、寧ろ政府としては專ら當面の重大使命たる事變處理並にこれに關聯する對英米ソ外交の調整に全力を傾注し、更にこれと併行して食糧對策その他切迫せる國內緊急諸問題に恒久策を迅速に確立し以て國民生活の不安を一掃し明年度豫算面で讀み取られる如く貿易振興、生產力擴充、運輸交通系統の整備强化等の實施に依つて國家總力の伸長に万全の措置を講ずべきであるとして貿易省設置問題を議會後まで見送つては如何との意向が有力に擡頭しつつあり、政府としては近く藤原貿易局長官より貿易省設置問題の經過を聽取した上これが取扱ひ方につき協議するものと見られる

貿易統制法を 滿國政府改正

【東京九日發同盟】滿洲國政府では今回貿易統制法を改正し從來の輸入許可品目たる米、小麥粉、砂糖、綿實油の外に新たに生活必需品を中心とする五十四品目を追加し、昨八日より實施したが今回の改正は我國が去る九月二十四日より實施の圓域向輸出調整令に對應して滿洲國內に於ける物資の圓滑なる配給を圖ることになつたもので從つてこの改正に依つて日本內地の對滿輸出業者に打擊を與へるものでなく、特定商品(砂糖、ゴム靴、ゴム足袋等)を除いた他の商品は日本側で輸出許可を與へたるものは滿洲國でも無條件にその輸入を許可する方針である

ソ聯の除名案を伊太利は支持か

【ロンドン八日發特約電報】ソ政府の提訴に依りソ聯除名案を審議する國際聯盟理事會及び總會は九日十一日に開かれるが之に出席すべき英國代表バトラー外務次官一行は八日ロンドン出發、空路ジュネーブに向つた、英國政府の聯盟理事會總會に於ける態度として消息通は英國政府の間にこの問題に付て豫想的な態度を執つて居り、英國は九日の理事會に於てソ聯が芬に對して執つた今回の行動は明らかに侵略であるとしてその非を訴へるものと見てゐる、而して一部で噂へられてゐるソ聯除名案に對し英國政府としては自ら進んで除名を提唱するが如き行動は執らないであらうが若し他國政府代表から斯る動議が提出された場合には之を極力支持すると云ふ態度に出るであらう

伊國製飛行機ヘルシンキ着

【ヘルシンキ八日發同盟】イタリーはソ聯フィンランド開戰以來フィンランドに對し軍用飛行機を供給してゐるが八日更に爆擊機、戰鬪機合計三十機がヘルシンキに到着した、これによりフィンランド空軍は八十機のイタリー製飛行機を保有することとなつた

米ソ國交斷絶を長官に慫慂

【ワシントン八日發同盟】ソ聯のフィンランド侵入以來アメリカにおける對ソ感情は惡化の一途を辿りつつあるが、上院に於ける孤立派の巨頭バンデンバーグ共和黨議員は八日ハル國務長官に對ソ國交の斷絶を慫慂した

封鎖に脅えず 芬蘭政府樂觀

【ヘルシンキ八日發同盟】ソ聯政府のフインランド全海岸の封鎖につきフインランド政府は八日右封鎖は大なる效果を擧げないと左の如き樂觀的意向を表明した

ソ聯の海軍力は極めて不十分なものでありフインランド海岸封鎖が斷行されようともこれによつてフインランド貿易の死活的利益が脅かされる如きことはあり得ない、しかしかかる封鎖が合法的根據を有しないことは云ふまでもない、又スエーデン領海とオーランド島との間には現にスエーデンの手で機雷原が設置されてゐる事實からしてもソ聯の封鎖は多大の困難に逢着しよう

封鎖の責任はソ聯負ふべし ハル長官言明

【ワシントン八日發同盟】ソ聯政府のフインランド全海岸封鎖通告に關しハル國務長官は八日の記者團との會見においてアメリカ政府はソ聯のフインランド沿岸封鎖の結果アメリカ人並にアメリカの權益が如何なる損害を受けてもその責任は當然ソ聯が負ふべきものであるとの見解を取るであらうと述べソ聯の封鎖に對しては一切の權利を留保する旨言明した

ソ聯軍上陸

【ヘルシンキ八日發同盟】フインランド軍司令部發表 フインランド軍は八日ラドガ湖西方タイランレンヨキ附近においてソ聯軍の攻擊を擊退しこれに多大の損害を與へた、但しソ聯軍は八日東方戰線において國境線から約五十粁進入スオムシャルミー部落を占領した、又同戰線八日來五日間に互つてソ聯海軍の猛攻をうけたホッグランド島も八日遂にソ聯軍の上陸するところとなつた、但し同島住民は既に避難濟みである

ソ聯軍大損害

【ローマ八日發特約電報】コペンハーゲン來電に依れば八日北部ソ芬國境で行はれた激戰でソ芬兩軍は夫々多大の損害を蒙つたと云はれる殊に同方面の戰鬪に參加したソ聯のキルギス人部隊は潰滅的損害を受けて全滅したと傳へられる、キルギス人部隊はソ聯軍の中で最精鋭を誇つたもので實にソ聯としては甚大な損害と思はれる、八日の北部戰線は天候險惡の爲め一日中暗く地形を知る芬軍に取つては極めて有利だつた、一說によるとペツアモ沖に英軍艦數隻が見受けられたと云はれる

米海軍首腦部の大異動

【ワシントン八日發同盟】アメリカ海軍省は一月六日附を以て左の如く海軍首腦部の大異動を行ふ旨八日發表した

戰鬪艦隊司令長官 海軍大將 ジエームス・リチャードソン
合衆國聯合艦隊司令長官
同 クロード・ブロック
補第十四海軍區司令長官(布哇眞珠灣)

英驅逐艦の沈沒發表

【ロンドン八日發特約電報】英國海軍省は一ケ月も遲れて八日初めて英驅逐艦ブランチ號(一、三六〇トン)が十一月十三日機雷に觸れて沈沒した旨發表した、同ブランチ號乘組員は百二十八名であつたが全員死亡したものと見られる

獨潛水艦を攻擊

【ロンドン八日發同盟】イギリス空軍省發表 イギリス哨戒飛行機は八日又復ドイツ潛水艦を發見するや同潛水艦は燃料油を流しつつ潛航し始めた、又二隻のイギリス驅逐艦は更に同艦に向つて爆雷を投じた

佛下院、豫算を可決

【パリ八日發同盟】フランス下院は八日政府提出の左の如き各省豫算を可決した(單位百萬円)

外務省	四七五
戰時封鎖省	三七
內務省	一、九二三
司法省	四四九

上旬貿易

【東京九日發同盟】大藏省發表十二月上旬における本邦外國貿易概況左の如し(單位千円)

輸出	九五、五五三
輸入	八九、八九五
合計	一八五、四四八
差引出超	五、六五八
一月以降累計出超	六七〇、一二三

出超額減少

【東京九日發同盟】十二月上旬貿易は前旬の出超七千六百二十六万五千円に對し出超額五百六十五万八千円に過ぎなかつた、右は本旬に於ける輸出が前旬に比して五千万円除減してゐるに反し輸入は却つて二千五百万円增加したためである、本旬輸出の著減內容を重要輸出品について見るに前旬に比し綿織物並に生絲が夫々八百万円を減少しこれに次ぎ機械類一百万円、食料品百万円、人絹絲百二十万、綿織絲一百七十万円、木材百四十万円、雜品二千百万円等何れも減少してゐる

人事

外務辭令 【東京九日發同盟】九日發令 休職外務事務官 槇 [illegible] 任外務書記官 亞米利加局第二課長を命ず

宮崎判事正勇退 【東京九日發同盟】長崎地方裁判所檢事正宮崎左馬吉氏は來る一月停年の所繰上げ勇退九日發令された

▲吉岡好治氏(日本アルミ高雄工場長) 十日內地より歸臺、即日高雄へ

天無口

反獨意識の强いアメリカでさへイギリスの獨貨拿捕令には我慢がならないらしい。その現實的理由がドイツからでなければ手に入らない輸入品があるからだといふのだ▲ここらが複雜怪奇に見えるのもそのであらうが、複雜怪奇性を發散させるのは形の上を拵うからで、何のかのといつて見た所で我子可愛いやといふことに変りはない。これといふのも戰爭と外交とを對立的なものとして把握する所から生ずる錯覺に過ぎない▲イタリーがソ聯のバルカン進出に對して警告を發し、地中海海面の自衛權をイギリスに主張してゐる事も當然の話である、隙はすして防つことは誰でも望む所であり、そこにいくつかの方式も生れようといふものだ▲打つべき手を打たずに拱手傍觀してをるやうなことでは、所かる要求は充たされぬであらう、獨下の日本としては何としても對米、對ソ國交の打開だが、兩者を一齊的に調整し得るであらうかどうか、此點今一層愼重な考慮を要するものはないであらうか▲米ソの從來な關係といふものが日米、日ソ關係調整の上にも飛び跳いて來る事を知らねばならぬ、このところ經濟計畫以上に各國の"動き"は"經濟外交"となつて現はれて來るだらう

中小產業調查會 第一回總會開催

【東京九日發同盟】戰時下における新經濟體制確立に伴ふ中小產業者の地位及び動向を決定する爲め內閣に設置された中小產業調查會第一回總會は九日午前十時より首相官邸に開催、阿部首相、伍堂商相以下委員六十餘名出席、先づ阿部首相の挨拶あつて後議事規則を決定して

諮問第一號

一、中小產業の保持及び振興に關する方策如何

が提出され遠藤事務局長より說明を行ひ委員より參考資料提出要求あり十四日の次回總會で審議方法を決定する事として正午散會した

滿洲で鹽增產

【新京九日發同盟】滿洲國專賣總局の鹽業五ケ年計畫に依る鹽の增產目標は滿洲國鹽業八十五万噸及び鹽業會社の四十七万噸合計百三十二万噸で、その內譯は對日供給七十二万噸、國內消費六十万噸の豫定であつたが最近重工業、化學工業の飛躍的發展に伴ひ工業鹽需要の激增を示し現在の增加率を以てすれば國內需要は八十万噸に上ることが明らかとなつたので滿洲國政府ではこの程右に對應する新計畫案を立てた、新計畫案は完成年度を一ケ年延長康德九年度とし、目標を七万五千ヘクタール百五十万噸に擴大するもので滿洲國鹽業では增產計畫に應じ七年度中に二千万円程度の增資を行ふ筈である

ソ聯羅國國境線に特別軍管區を設置

【モスクワ八日發同盟】ソ聯政府は八日附をもつてソ聯ルーマニア兩國國境線に沿ひ特別軍管區を設置し右本部をオデッサに置く旨發表した

妊產婦の榮養に

健康兒を得るには…

妊娠中の榮養には特にご注意が肝要で、せつかく妊娠しても安全に臨月を迎へることが出來ないといふやうな方は平素の食物中にビタミンEが缺乏した場合が多いといふことが判りました

內分泌を豐富に ビタミンEは內分泌を豐富にする原基となる榮養素で、小さな動物などに此の成分を與へないで置くと、遂ひには妊娠しなくなつたりまた妊娠しても中途で胎兒が母體から失せてしまひます……。たとへ出產したとしてもその仔はか弱く丈夫に育ち得ないものです。

人間も同樣で ビタミンEを連用すれば母體の榮養を充實して姙娠率が昂まる許りか、姙娠中を安全に過し、健康兒が得られる……然かも出產後の健康恢復を早める特長がありますから、子寶をお望みの婦人に甚だ貴重な榮養素です。

ビタミンEは天然物中小麥の新胚芽に多く含まれて居ますが、ユベラはこの胚芽の油脂からE成分(不鹼化物)を濃縮して糖衣粒とした純國產の代表的E劑です。

一五〇粒…金四圓五拾錢 七三〇粒…拾四圓
藥店・百貨店にあります

ユベラ ビタミンE劑

東京・大阪 田邊商店

JU 1

運轉資金も統制
報告を金融機關に通牒

【東京九日發同盟】大藏省では既報の如く臨時資金調整法の全面的改正強化を斷行したが現在調整法の統制範圍外に放置されてゐる運轉資金に就いてこれが設備資金若くは各種投資資金への流用を防止するため取敢ず運轉資金統制の第一段階として金融機關に對し運轉資金の貸付狀況に關する報告を求めることとなり八日同省當局部局協議の結果右の根本方針を正式決定取急ぎ調査金額の限度、報告事項、報告手續等を決定の上今月中に各金融機關に對して通牒を發し明春一月より報告を徵する事となつた

米滯貨の一掃策
鐵道部の對策決定

臺灣米の移出は內地の逼迫せる米穀事情を緩和するため緊要なるものであるが貨車不足のため島內鐵道沿線には早くも米山を築くに至つたので、八日關係部局間に一期米の緊急輸送對策として米を優先的に輸送する方針を決定したがこの方針に基き鐵道部では九日左の如き輸送對策を決定した

八日現在における各驛の管理米滯貨狀況は基隆同一万二千百七十九瓲、高雄同五千二百九十四瓲計一万六千四百七十三瓲にして前年同日に比し六千七百十四瓲增に當るので、之が滯貨を一掃するために米專用車を增配し毎日五千瓲宛輸送することと決定、これにより三日を出でずして全線の米滯貨は一掃されることとなつた、尚ほ米以外の滯貨は八日現在にて砂糖一万二千八百三十八瓲、石炭三万二千五百六十九瓲、其他とも合せて十万八千六百五十九瓲にして昨年同日に比すれば四万三千百五十七瓲の激增であるので、米の滯貨一掃後は他の滯貨をも一掃すべく全力を擧げることとなつてゐる、然し數日前の滯貨は十三、四万瓲もあつたのであるが現在は約三万瓲から減退したものであると

臺灣纖維の總會
新に會長と專務を置く

臺灣纖維工業株式會社は九日午前十一時台北鐵道ホテルで第八回定時株主總會を開催、中島常務を始め中辻、高橋、廣江、江原、富田各取締役、池田監査役其他出席株主委任狀共五十八名、此の株數三五、六二〇株（七十八名、四万株の內）に達し中島常務議長席に着き本年五月より十月に至る半期の事業概況につき大要次の如く報告した

興亞建設の進展と一方九月勃發せる歐洲の戰亂に際し我が國軍需資材の擴充益々緊急を加ふるに連れ當社の製品と原料たる苧麻の需要も益々增加し[illegible]ると共にラミエツドの製造に一段の強味を加へ資源愛護の見地より[illegible]を十分發揮し極めて良好の成績を擧げるを得た、尚國策作業に協力を[illegible]中であつたが本年度は亜麻、苧麻と黃麻との混紡絲、苧麻絲等同社の手になる見本を提示し說明する所あり、夫より監査役池田又四郎氏より監查報告あり次の利益金處分案（一分增）年九分配當を附議する

や株主松本鐵三氏の質問に答へて中島氏は政府より許されたる範圍で漸次增配する方針なりと述べ滿場一致原案を可決した、即ち

當期利益金	一〇八、〇〇〇円
固定資產償却	八六、〇〇〇
差引純益金	二二、一八六
前期繰越金	一四、二二〇
合　計	三六、八〇六
內	
法定積立金	一〇、〇〇〇
別途積立金	四、〇〇〇
從業員慰勞資金	一〇、〇〇〇
株主配當金（年九分）	四五、〇〇〇
役員賞與金	五、〇〇〇
後期繰越金	九、八〇六

次で定款變更の件を附議し議長より次の如く說明あり

右は何れも原案通り可決された

新商法實施に先だち右定款變更は有效なる旨附議されたが此の定款變更に依り同社には社長常務の外に取締役會長と專務各一名を置き得ることになつたわけである、次で監査役池田又四郎、後宮信太郎、越智寅一の三氏任期滿了改選の結果全員重任と決定、尚新定款に基き取締役互選の結果社長に赤司初太郎氏、專務に常務中島道一氏を選任した、次で中島專務より挨拶あり閉會した

とすること、株式を取扱ふの目的と爲したる場合の手續及び取締役の互選を以て會長一名、社長一名、專務一名、常務取締役若干名及會社を代表すべき取締役若干名を選任することを規定せるものである

道は明年一月より實施の新商法に基く改正にて、會社の存立期間を會社成立の日より三十ケ年

九・一八價格の逆鞘
協定價格に依り是正
懇談會で官民の意見一致

九・一八價格停止の結果島內小賣價格のうちには移入價格より甚しく割安となつた物品も相當あり之等は逆鞘のため輸移入は不採算のため杜絶しその後輸移入して在庫されてゐるものも賣れば損と云ふので賣ることも出來ず物資の疏通は一部停止されるに至つた、この結果日常生活必需品たる大豆、味噌、麥粉、雜穀類、食料油等の食料品並に石鹼、木材等は何れも漸次品切れとなるに至つたので總督府では之等逆鞘商品には適正協定價格を申請せしめ九・一八價格を是正するの方針を執ることとなつたが、年末接近と共に一般商人は逆鞘商品の適正價格協定を熱望するに至つたので台北商工會議所では同問題に關し當局と業者の意見交換をなすため九日午後一時より台北市鐵道ホテルにおいて適正協定價格懇談會を開催した、出席者は殖產局より細井商務課長、宮崎保安課長、台北州より島澤勸業課長、台北市より田中、古屋商工課長及び勸業係員ほか台北商工會議所物價委員會一般商關係組合代表者並に主なる業者等名、先づ三好副會頭より開會の挨拶あつて後山口事務官より九・一八價格停止及びその後の物價對策、之に對し業者の執るべき方法につき一通りの說明あり、各業者から種々の具體的問題につき質問並に意見の開陳をなしたが、結局業者側は當局に對し出來るだけ速に適正協定價格の決定方を要望し當局としても業者に對し適正なる協定價格の至急申請方を希望

茲に關係官民雙方の意見は完全に一致を見今後は雙方連絡を密にして逆鞘商品に對して適正協定價格を設定し必要物資の疏通を圓滑ならしめることとなり同四時半散會した

臺灣高級硝子工業
日鑛の試驗工場を讓受

去八月創立された臺灣高級硝子工業會社は工場敷地を新竹市に選定すべく彼て關係方面と折衝中であつたが、元日本鑛業の手で硝子の中間試驗をやつてゐた試驗工場をそのまま譲り受けることに交涉成立し同所を工場とすることに決定した、右は元の商標天然瓦斯試驗所附近にあり督府當局の斡旋もあるが、本月三日上京せる日鑛取締役三毛菊次郎氏が東京本社に上申査定の結果その好意的諒解の下に最近決定したもので原料硅砂も竹東郡下にある日鑛の鑛區から採取し得ることに話が纏まつてゐる、右に付機業準備の爲め事務擔當工場長の百木慶治郎氏が十日京都より來台することになつてゐる

務は時局下工場に勞務係からしめると共に從業員の安定を期する目的で從業員の福利增進に努めてゐること、殊に後者に就ては從業員の安定を期する目的で從業員の福利增進に努めてゐること、殊に後者に就ては當局には內地のやうに工場法は布かれてゐないが、その精神を酌んで深夜業を廢止し一日九時間作業とし從業員に不安なからしめるやうにしてあり、殊に皇民化の徹底を目標とし精神修養と體位向上に資することに努力を拂ひ從業員の待遇を合理的に改善し向進んで

公學校の男女教員を招聘して訓育訓練をやつて居ること、將來は女子修養院と云つたものを設け女工の中より志望者を選び實科女學校程度の教育を施したき方針である

待遇と教化につき詳細に報告し、最後に松本株主より理解ある經營振りにつき種々質問を發し中島專務之に答へて十一時五十分半頃に終る有意義に總會を終つた

豫算の百億突破は
經濟上へ影響甚大
實行には萬全の注意が肝要

【大阪九日發本社支局特電】百三億円と膨脹した明年度豫算に對し大阪經濟界では左の如き觀測をなしてゐる、即ち

軍事費の豫算を目標とする豫算が多少膨脹するのは已むを得ないが經濟上への影響は物價高、通貨膨脹、物資需給不均衡等豫算を許さぬ狀態にあり彪大な豫算の實行に深甚なる注意が必要である、百億円予算も樂觀を許さぬ情勢にあり公債の消化力も過重ら弱くなると觀られ政府は明年度豫算の實行に當り公債消化策を強化するは必須で公債消化と生產力擴充、資金の調整は互に競り合ふ關係にあり、公債消化に主力を注ぐと生產擴充に支障を來たし惡性インフレの惧れがありこの間の調和に對する慎重な態度を要望してゐる、更に明年度軍事豫算の円滑な遂行を期するには既存生產擴充計畫の再檢討を行ひこれを基礎として重需及び民需資材の需要に就き綜合的な動員計畫を樹て生產力、勞力の動員計畫の遂行に遺憾なきを期することが肝要である

各社配當

【東京九日發同盟】左記各社は八日の重役會において今期配當を決定した

東京電燈	八分据置
大日本紡績	一割二分据置
日華紡織	八分復活
帝國人絹	一割五分据置
日本窒素	一割据置
スマトラ拓殖	一分增の九分
日出紡織	一割据置
福島紡織	一割据置

餅なし正月が來る
內地は米屋も餅屋も頭痛鉢卷

【大阪九日發本社支局特電】糯米の價格決定は九日附で告示、十五日より實施することになつたが各產地別の公定價格は市價より一石當り七、八圓安いので產地より移入激減し買入れた大阪の米屋さんは採算がとれぬと產地側に提訴ひ對策を練つてゐたのでは入荷が遅れ、一方例年台灣丸糯に依存して來たのが今年は米穀管理により移入激減して居るので餅屋は注文はあつても肝腎の糯米が十分に出廻らず商賣にならぬとなし米屋も餅屋も頭痛鉢卷で一般家庭に餅なし正月が來ると云はれてゐる

東部米買入
明春早々に開始する

本島東部では未だ管理米の買上げが行はれてゐないので、買上準備のため米穀局業務課の安原技師は來る十二、三日頃東部へ出張し來る十二日創立される東台灣米穀株式會社との間に管理米輸送契約をなし運賃の取極め等を行ふこととなつた、而して運賃が極れば東部各驛の管理米買入價格も告示される運びであり買入開始は明春早々より實施されるものと觀られる、而して東部の各土壟間は目下着々石拔設備を急いで居り、管理米納入機關たる米穀商同業組合も花蓮港廳の組合は既に創立されて居り台東廳組合も今月中旬には創立の豫定で準備は略完了した

時局に對應する
臺南漁港の施設
漁業の擴充強化を目標に

【台南電話】時局下食糧問題、國民體位向上、輸出貿易振興等の見地より漁業の重要性は益々增大し漁業生產力の擴充強化は國策の一端として重視されるに至つたが台南港は遂に港口の改修工事成り更に明十五年度に於ては安平船溜の竣工を見んとしてゐる秋に當り州當局では本漁港實現の急務を企圖して陸上施設を完備せしめ州下漁港の飛躍的進展を期すると共に國策に順應して漁業生產力の擴充強化を圖るため近き將來に於ける必要な諸般の設備をなすべく本漁港の基本目標及びこれに伴ふ施設を根拠とする一定標準並にその漁獲高の基本目標及びこれに伴ふ同料の使用量等の數字的調査を進め魚市場並に之に附帶して油倉庫、給水場、酒場、運搬、飼料供給、漁業無線、重油タンク等設備に關する諸經費の概算調査も此程完了したので陸上施設費の一部は既に來年度に新規要求し大體承認されたから成るべく經費の一部の後州水產會に於ても經營せんとする魚市場との間に於て將來は船越、二十二年度を基とした試算によれば漁業の收入豫算に依れば後年漁獲高は約百五十六万五千万円程内外の漁獲を行ふに依りて水揚料二十二年は五万八千円内外の收入が見込まれてゐる、之に就いては目下州當局と市當局間に折衝中であるがこの外市當局の設備、小賣市場の開設（冷藏）、浴場、鮮魚籠、漁網、倉庫、トラツク及び運搬船の購入等、下水、道路等）慰安施設、船具漁網の販賣、銀行出張所開設等を企圖して居り移民施設、船溜出張所、鐵道の引込み等を督府當局に交涉すべく工事竣工後の台南港の飛躍的躍進を目ざして目下着々準備を進めてゐる

臺灣製鹽の
鹽田開發計劃

【神戶九日發本社支局特電】出張中の臺灣製鹽會社支配人は九日臺灣に語る

本年は稀有の旱魃に遇され鹽のやむなきに至りましたが來年度はこれを補ふべく鹽田開發計畫を立ててをります、幸に國庫の補助も認めて頂いて當方の不足をさしたる支障なく[illegible]てありません

鷄卵の不足は
飼料高の影響もある

農林省では國民の營養食糧の確保と國際收支の改善を目差して、鷄及び鷄卵の增產を圖るべく、明年度目標を五十五百三十一万五千羽、三十九億三千五百七十五万千個と決定したが、この程十四年度前年七月より本年六月迄の實績が判明した

右によれば先づ飼養戶數は二百六十九万七千餘戶で、前年より二万二千戶（〇・八%）の減少を示し、ことに十羽未滿副業的養鷄農家は百七十二万五千戶で、前年より二万八千戶（一・四%）も減り十羽以上五十羽未滿飼養戶數も、前年より約二千戶（〇・二%）減じて六十五万二千戶となつた、然るに五十羽以上の專業的養鷄戶數は十二万戶で前年より八千戶（七・四%）の增加となつて現はれてゐる、この事實は昭和九年以來の顯著な動向が、事變後急テンポに進展したことを實證するものである

次に產卵數は三十四億八千八百九十七万個で、前年より一千七百十三万個の增加となつてゐるが、事變前の十一年に比すると、約五千五百万個の減退となつてゐる、一方、これを價格で比較すると、總價四千四百三十四万五千円の新記錄を示し前年より三千八百五十五万円（二七・二%）の增收となり、事變前の十一年より實に五千七百六十万円の激增である、これは卵價高が齎した增收入である

更に成鷄羽數を見ると、二千八百七十七万二千羽で、前年より四十九万三千羽（一・四%）の增加を示し、價格は四千七十八万八千円で前年より八百四十万五千円（二四・六%）の增加を記錄してゐる、即ち次表の如し

年次	飼養戶數千戶	產卵數百万個	價格百万円	成鷄羽數百万羽	價格百万円
昭和十一年	二、六八	三、五四五	八六	三〇	毛
十二年	二、七二	三、四八〇	一〇〇	二九	三〇
十三年	二、六〇	三、四八〇	一一三	二八	三三
十四年	二、六七	三、四八八	一四四	二八	四〇

同十四年度實績を以て實施する增產目標と、右の實績とを比較して見ると

	增產目標	十四年度實績
羽數	五五、〇〇〇	四八、九〇〇千羽
產卵數	三、九三六	三、四八八千個

右の如くして、年度の喰ひ違ひがあるにしても、增產效果は豫期の線に達したとは云へない、養鷄飼料が、價格統制や配給機構の缺陷からだけ齎らされるものでなく、この減產が大いに影響してゐることが判明したが、これは養鷄飼料の暴騰輸入不圓滑に加へて、最初の公定價格が生產費を償ふに足りなかつたこと等に因るものである

英、伯國に棉花
大量買付交涉中

【ロンドン八日發同盟】イギリス政府は目下ブラジル政府と棉花の大量買付につき交涉中で近く協定成立するものと見られてゐる、右は米棉買付の弗資金拂底に悩んでゐることが大きな原因でイギリス政府はこれが交換ひにはブラジル國內にブロツクされてゐるイギリス人及びカナダ人商社所有の「ミルレイ」貨を動員する意圖であり、この結果ブラジル當局は引續き取引を承れないものと見られる

ナイロン明年度生產高

【ニユーヨーク六日發同盟】ナイロンの商業的生產開始は明年三月か四月と期待されてゐるが、明年度總生產高は約四百万封度と推定されこれは本年度の米國下生絲消費高の一割に相當する、尚ほ明年度內は主として從業員の技術的訓練及び新生產設備の改善研究に重點が置かれ依然試驗の範圍を出ないものと見られ絹下業界でナイロンが米絹市場の一部分を占めるのは早くても十九百四十一年だらうとの觀測が有力である

エスクド貨
英磅を離脫

【リスボン八日發同盟】ポルトガル議會は八日エスクド貨の英ポンド離脫決議案を決定した

米棉輸出補助金
再引下げ

【ニユーヨーク八日發同盟】ウオーレス米國農務長官は七日米棉の輸出補助金を一封度につき〇仙四〇と再引下げを發表した

新棉收穫豫想
米國農務省發表

【ワシントン八日發同盟】アメリカ農務省は新棉收穫豫想と共に大要左の如きコメントを發表した

新棉收穫高は千百七十九万二千俵と豫想されこれは過去十ケ年平均一千二百八十万俵に比すれば非常な減少である、尤も一エーカー當り生產高は二三五・九封度で右十ケ年平均一九〇・八封度に比し顯著な增加である、而して今回の生產豫想は前回即ち十一月一日調查の豫想に比し四万二千俵減少してゐるが、これはテキサス、アラバマ及び東南部山地の生產減少に基くものである、一方七月一日以降の國棉取引割合は三八・三パーセント減と過去十ケ年平均に比し非常に多いがこれは產額が七月一日以後において土壤上保全計畫に順應するため若干の取引農業を隔したからである、尚收穫期は既に完了に近く過去においてその比を見ない位急速に進捗してゐる

終末期の茶況

臺灣茶共同販賣所調查によれば最近の茶況は茶期愈々終末期に達し產地における摘採製造は全く一段落を告げたが市場への出荷は何れも斷續的に弗々出廻りつつあり又再製茶館側に於ても未だ閉店する者の少く相當のストックを擁して漫々ながら取引を進めつつあるが輸出洋館側でも何等買進まず值頃さへ引合へば賣付けを行ふかの氣構で商狀見送りの模樣である、併し烏龍茶は過日來對米取引相當活潑に進行したが最近漸次品薄となり加ふるに相場高のため取引進まず本年は最早や大量取引は見込みない

しと觀られて居る、紅茶は市場にも產地にも何相當ストツクある模樣なるも最近海外入荷値頃引合けず取引行悩みの狀態で商勢閑散である、包種茶は南支向割當數を除き尚若干のストツクある模樣なるもこれは明年度に持越すより途なく現在の商狀は緩和である、相場は季節的に伴ふ品落ちの關係あるにも拘らず對配當潤ら高步調を辿り年末既上りの好調である本月の相場は左の通りである（單位圓）

等級	粗製烏龍茶	大稻埕	商心	資相	時茶
極上茶	五〇	五〇	六〇		
上茶	三〇	三〇	三五	三〇	
中茶	三〇	三〇	三〇	三〇	
下茶	二〇	二〇	二〇	二〇	
粗製紅茶					
極上茶	八〇	八〇	八〇		
上茶	五〇	五〇	七〇	五〇	
中茶	三〇	三〇	四〇	三〇	
下茶	三〇	三〇	四〇	三〇	
粗製包種茶					
極上茶	四〇	四〇			
上茶	二〇	二〇	三〇	三〇	
中茶	二〇	二〇	二〇	二〇	
下茶	一	一	一	一	

財界株界

【東京九日發本社特電】株の豫想値上げと高率配當會社の增資は漸次實現に抑制する筋傳へられてをり又運轉資金も貸出し調査も強化されるに至つた一方年末を控へ明十五年一月の貨幣整理問題に對する我が方の強硬態度等も傳へられたりしてゐるので株價の買進みは警戒されて大した動きを示したものはなかつた▲しかし明年度の豫算が百三億六千万円に上つたことや滿鐵增資の段階的決定、米國の對日妥協態度等好材料もあるので底意は非常に強硬だつた▲短期新東は百四十五円七十錢を高値に安値百五十五円丁度と僅かに七十錢幅に保合ひ大引けは百五十五円三十錢だつた、更に角

現在の市場は好材料にも惡材料にも動かず保合つてゐるのであるがこんな調子だとまだ〳〵保合圈內の動きかも知れぬ▲年末の餅相場もこんな事では大餅が期待は出來まい▲×〇の堀內彥吉「一般に米國の對日關係を警戒して來た株であるが最近米國の對日感情は著しく好轉して來てる樣だ、中限の大取組を標準に悲觀してゐる樣だが先月と同樣又買方が踏上げるではないかと▲過當投機の問題にしても從來新東は立派に保險作用の重要な役割りを果して來てゐるのであつて單なる投機の對象物とみた▲最近又ボロ株が氣を持つて來たがこれ等はボロ會社の重役と一部の證券業者が一緒になつて擔つたり叩いたり樣々な策をやつて

ゐるのであるからこれこそ大いに取締らねばならぬが百害あつて一利なき過當投機とはこの事であらう、このボロ株ぶかかる地方へ出た模樣だが、私はいずれ新東へ戻ると全く手に負へぬ代物である▲最近の雜株で帝國製麻が一兩日來ジリ〳〵と上値を追つてゐるのは朝鮮北海道に於ける原料麻の增產計畫は着々進捗してをりこれに伴つて製品工場の擴張はやらねばならず又大陸への積極的進出計畫もあるので近い將來に倍額增資の噂が具體化するものと觀られてゐる▲又日本窒素も最近急騰を演じてゐるにも拘らず却々頑強なところを見せてゐるから之は化學肥料の公定價格引上げが氣構へられてゐると倍額增資も近く具體化の運びになるといふ說が專らであつた

▲十二月十日東京太平洋丸十二日十八日ジ[illegible]▲

用向きはまだ殘念に付されてゐるか、何うやら南方發展を使命とする某社の幹部として入社の內命があつたものらしい▲尤も南支の開發は統業組合の手で經營するからそれとは關係ないことと勿論だが時節柄消息通の話題に上りさうな動きである

米界雜觀

【大阪九日發本社特電】糯米の公定値が制定されたが正月を控へ最高値がなかつたため相場は天井知らずの態だつた▲糯米も之が爲め値幅を受け大阪と產地間に逆送させるものも相當ありこれが整理は注目されてゐる▲業界では內地糯米のみならず丸糯が近く日本米穀會社の手で賣出し方を通じ石五十五円見當で販賣される豫定だつたので內地糯との値開が安いため丸糯も內地糯との公定値が附けられるのでないかとみられる▲その値開きを設けるかは正月を控へ業者は戰々兢々の態である

【大阪九日發同盟】延べ當限米す禁米販賣依嘱された米穀會社では大阪へ十一万五千袋、神戶も四万四千袋陸揚げ、大阪は又千六百三袋、丸糯米入荷した近く富士丸も[illegible]

內外商況欄（九日）

千、高砂丸で二万袋、外に丸糯還入る筈、蓬萊米は配給組合より配給する爲め丸糯は同組合より需要者に配給するか未定である

米界問題

【大阪九日發本社特電】政府は愈よ米の強制買上げをなすことになつたらしいが之に依り配給の円滑と國民の買溜心理が解消されたらこれに越したことはない▲又外米百二十万石買付發表も消費大衆に好感されてゐるが之を以て万全策とは云へない▲政府の所有米だけを以て消費大衆の買溜め心理が解消されると觀るのは早計ならずや

大阪正米標準値

【九日本社特電】

內地中米　四〇、〇〇

木炭增產計畫
新竹州が積極的に

【新竹電話】全島木炭生產額の第一位を占める新竹州の十三年度生產額は二千八百、十四万二千六百斤に及んでゐるが之と昭和八年より十二年迄五ケ年間の平均生產額三千九百、十二万二千斤に比し著しい減少と云はざるを得ず、全島木炭需要に拍車をかけたかの燃みありこの原因は百林地が開墾地に變換されつつあることが最大原因であるが今後本島木炭需要の增加に入り新竹州では之が增產に馬力をかける計畫であるが從來木炭は相當緩やかで來れて他の一般材は他に先んじても直ちに木炭と

新竹州の計畫では國有林野の天然林に多量に生成せる闊葉樹、さらすべり、たぶ、樟等を資材に充てる策であり向十五年度には國庫の補助を得て前記の生產額より更に一千四百五十五万斤の增産計畫を確立するに至つた、此の增產分の木炭は自動車及び工場用瓦斯發生燃料用ガスとして供給するのが理想であるが一部は家庭用にも振向け得る見込で之により木炭相當も緩和されるであらうと、尚木炭の價格は從來自由にされてゐた爲種々不都合を生ずること多く新竹州では全島に鑑み木炭の公定價格を決定すべく目下案を練つてゐる

東部初鹿臺地の
苧麻育成所現況

全島唯一の苧麻育成地臺東廳初鹿臺地の東部初鹿苧麻育成所は台東初鹿臺地にあるが、同所は昭和十三年度において十三万八千六百八十五円を以て事業に着手したものであるが、其目的は全島に優良苧麻の種子を配布するためのもので、昨年八月播種以來今日までに大體植付の第一期の事業を終へた、事業地は元東部臺地の收入道路に屬する地、保養室等の設備に際し國策の上に沿つた爲め元來の收入殖産經營の地域を見に昭和二年既に農事試驗所で[illegible]が、本年は之が初鹿試驗所に於て使用方法をとり元栗試驗場で栽培され[illegible]ものが初めてこれによりこれを實施した結果、同所一帶が苧麻栽培地として最も好適の地であることが見られたのでありまして、種苗等の栽培は初めてではなく、同所苧麻育成所の苧麻を栽培するため臺東廳にて苧麻は既に五十甲を栽培完了して現在五十甲を完了する豫定で二十甲一年後には苧麻を完了し、初鹿苧麻を完了する計畫で遂次苧麻の增產に努める

栽培地域は十甲よりも多くなるのでありますが之が現在の臺地は非常に不便であるので最も困難な狀態に在ります、それで同所は臺東間の一帶を拾ひ以て開墾し度い、トラタイ一筋を購入して開墾したが、同所は開墾地が多く能率が上らなかつた現在植付けてゐるのは大略四十五甲で一甲二千五百斤から三千斤位の收穫が見込まれてゐる、臺東地方は七八月頃播種するのが最適の時期だが同所は勞力が不足するので思はしく行かない、勞力のみが最大弱點である、苧麻は土地さへ良く開墾が出來れば收穫は上る、全島で苧麻の收穫はひと頃は灰色黴病と黃蟲病等の病害あり、全島にこれだけ纏まつた面積の栽培を行つてゐるのは當所だけである、然し高地であるため當局はマラリヤに犯される人々多く不便である、宿舍の設備、醫療所の設置等を今後實施し全島に普及する計畫となつてゐる

株式
警戒氣分ながら
休日控へに賣手控

兜町前場況

【東京九日發同盟】週三日來漸次無活氣化した氣分を反映して引續き閑散な立會振りを示して居り、買方有賣手控に對する買方の強硬決意を傳へて警戒氣分となり立會は引續き閑散な商狀を示したが、休日控へ旁々買込み買物もなく、アト小寄り模樣となる等一般に保合範圍の小高下に過ぎなかつた

東西南北

東亞海運の社長河田烈氏は去十月中頃先づ中支那に赴き同方面の各地へ挨拶廻りをなし北支那へは本月初旬社長清水安治氏（元郵船社長）と專務內田茂氏（元郵船專務）を挨拶の爲め派遣し台灣及び南支方面へは河田社長自ら挨拶にやつて來たわけだ▲東亞海運は郵、日清、原田其他各會社で十一社が現物及び現金出資をなし、資本金七千三百万円全額拂込濟みで創立された會社で元郵船の長崎—上海航路や原田汽船の青島航路も同社の經營に移つてゐる▲台灣と南支及び中支、北支に至る航路は從來主として商船の獨壇場であつた▲回顧すると、高雄上海線は明治四十四年四月に開設され次で四十五年四月にそれが天津まで延長され、南支方面はそれより十年以上古く實に明治三十二年三月即ち今より約四十一年前に淡水香港線が開設せられたのが嚆矢である▲それらの各航路は總督府命令の下に漸次生長今日に至つたわけで、新に生れた東亞海運が之に代ると共に先の血を享け繼いだ子孫が今力強い產聲を揚げ奧地の新天地に向つて廣くくまれて行かうとするのである▲現在の資本金は既に倍額にも三倍にも增資されるであらう、東洋の航海制覇は我が海運の使命であり、中にも東亞海運の幕盛は東亞海運の擴張發展と不可分の因果關係あることを認識して置かねばならぬ▲日本郵船台灣支店長內田貞一氏と大阪商船台北支店長鈴木氏とが東京本社からの出京命令で十一月二

支那事變國債
郵便局賣出し
十二月十一日ヨリ
二十二日マデ

此の國債を現金に換へたい時は何時でも郵便局や日本勸業、日興、川島屋、野村、山一、「藤本、小池共同の各證券會社で買取つて異へます

大藏省

高級葡萄酒

皇國ブドー酒（赤）七勺壜　定價二圓八〇錢
皇國ブドー酒（白）七勺壜　定價三圓二〇錢

ポンカン 麻豆白柚 取扱開始
內地向御贈答、御歲暮、低價格、御進物用
御注文は若郵便又は最寄組合御取引先台中自慢御贈り
御代金は左記大豐合名會社[illegible]
臺南州柑橘組合
大豐青果移出部
出張所 神戶市[illegible]

因 大阪商船 臺灣出帆
[illegible]

國 辰馬汽船 出帆
反神京濱行
辰和丸 十二月十五日 基隆發
辰宮丸 十二月十六日 高雄發

國 大連汽船 基隆出帆
大連直行
山東丸 十二月十一日 基隆發
山西丸 十二月廿一日 基隆發
丸一組

自 日本郵船 基隆出帆
大和丸 十二月十一日
冨士丸 十二月十六日
香取丸 十二月二十日
●香港廣州行
箱根丸 十二月二十九日出帆
●上海內地行
宮崎丸 十二月二十七日出帆

▲內科▼ 吉田內科醫院
臺北市榮町一ノ五
電話

工事入札公告
一、臺北第一師範學校寄宿舍新築其他工事、十二月十五日午前十一時府內入札執行、詳細ハ十二月十一日府報參照
總督官房會計課

工事入札公告
一、新竹陸運官兵舍新築其他工事、十二月十五日午後二時府內入札執行、詳細ハ十二月十日府報參照
總督官房會計課

工事入札公告
一、高雄港造船渠新築工事、十二月二十日午後二時府內入札執行、詳細ハ十二月十日府報參照
總督官房會計課

防衛團に竹腰の國防服

有價證券賣買 明治屋商店
臺北市大和町 月形賢次郎
電話四番

ハンドバツグと旅行鞄

ソ聯の芬蘭攻略と莫斯科政府の心底

早大講師　平竹傳三

第二次歐洲大戰が開始され、ジークフリート線に拠る獨軍とマジノ線に拠る佛英聯合軍との決戰如何が世界的な注目を惹く時、ソ聯邦と芬蘭の紛爭によつて歐洲戰火の範圍が更に北歐の天地に迄擴大して來たことは著しく注目されるのである。即ち今回の歐洲大戰の勃發に際してソ聯邦がその爆火線の役割を演じたことは屢々論述したところであるが、西歐の赤化を目差すソ聯邦の世界政策は、波蘭、ラトヴィア、エストニアの沿岸バルチック諸國からバルカン半島にまで其勢力を擴大せんと對外工作に奔命する一方、北歐の芬蘭をも自國領内に獲得すべく工作し遂に赤軍の芬蘭進入が開始されたのである

莫斯科政府の主張は、ソ聯邦の首都レニングラードがソ芬国の國境に近く、芬蘭に對する關係から危險である故、國境を芬蘭の内部に押留めそれらの地帶をソ聯の領土に編入する代償として、他方、カレリ地方の一部を芬蘭側に割讓するといふのにあつたが、首都が國境に近くして危險に曝されてゐることは、單にソ聯側の問題だけでなく芬蘭側においても同都ヘルシンキはソ芬國境から程遠からぬ位置にある

×

從つて莫斯科政府の要求を容れることは、これだけ芬蘭にとつて國都の危險性を増大するわけであり、同時に戰略上重大な意義をもつ廣大な國境地帶がソ聯側に讓渡されることは芬蘭として到底堪へ得ないところである。かくて芬蘭政府は斷乎ソ聯の要求を否定したがこれを機會に莫斯科政府は陸海空軍を動員しソ芬國境、並にバルチック海及び北氷洋岸のリバチ半島の三方面から芬蘭に進入を開始したのである。兩軍の軍事勢力は甚だしい差があり、ソ聯は飛行機一二〇〇台、赤軍約四〇万、水上艦船及び潛水艦合計一六〇隻に對して、芬蘭側は飛行機一〇〇台陸軍一五万、艦船十數隻を有するに過ぎずして到底同日の論ではなく、北歐の芬蘭もまた前回の波蘭の運命と同じくソ聯邦の領有に歸することとなつた

×

西歐諸國は何れも第二次歐洲大戰の渦中にあつて、かかるソ聯の北歐侵略を顧みるに遑なく伊太利も獨ソ協定の成立この方、一方的立場に逃避してゐるが、かうした歐洲の現狀勢に巧に乘じて其領土的野心を大膽に實現してゐるのが今日のソ聯邦である、從つて、日本との好友關係を保つて極東の事態を緩和せんとするソ聯政府の對日政策も、底を割つて見ればかやうな西歐進出政策を完成せんがためのものであることが暴露されるのであり、日本としてはこれらの眞相を明確に把握した上で對ソ關係の好轉に努力し、全力を當面の問題たる支那事變の處理と新東亞建設に集中すべきことが痛切的に解明されるのである

×

元來、芬蘭人—即ちフイン人は、□民族であつて、紀元七世紀にロシア人—即ちスラヴ民族がカルパト山脈から今日のロシア國土に移動する前代にロシア國土に居住した先住民であり、ロシア人に追はれ北方に移住して現代の芬蘭をなしたわけであつた、從つて人種的には日本人と同一のいはゆるウラル・アルタイック系の黄色人種に屬することはこの際改めて再認識して置く必要がある

×

今や、ソ芬兩國軍備の大きな差異のために、芬蘭はソ聯邦の有に歸さんとし、赤色帝國主義の侵略政策はその止まるところを知らぬが今回のソ芬の紛爭が我々に教ふるところは要するに現時の國際情勢に於いては、實力が万事を決するといふことであり、この意味において日本戰時經濟力の擴充と大陸經營の必要性が一層痛感されて來たのである

欽廉道制壓の意義と廣西民團軍

皇軍の新鋭部隊は十一月十五日朝突如として東京灣の要衝北海附近に上陸作戰を敢行、南支那に於ける殘されたる抗日拠點を粉碎援蔣ルートの一關門を遮斷した

南支那に於ける援蔣ルートは廣東入城に次ぐ海南島攻略、汕頭上陸と次から次へ遮斷し去つたが、廣東省が地理的に佛領印度支那と境を接し更に省内に英領香港、佛租借地廣州灣を待つことにより援蔣ルートの基地たること依然たるものがあつた、殊に汕頭が皇軍によつて攻略されて以來、香港汕頭間の援蔣ルートの重要性は香港廣州灣、香港北海ルートに移り、同コースによる抗戰資材の補給、重慶政府首腦部の往來は最近殊に著しいものがあつた

北海は東京灣北岸の一港灣で、諸施設備はらず且つ遠淺で大船巨舶を碇泊させることが出來ないに拘らず、海路海南島海口へ百三十浬佛印の海防へ百五十浬、又陸上西行すれば國境附近の要衝防城を經て佛印に通じ東行すれば佛租借地廣州灣へ大々百餘キロの近距離に在る、更に西北行二百餘キロにして西南支那抗日の大拠點たる廣西省西南部の南寧に到達する、その交通は陸海共に正に四通八達この地を控制する者は雷州半島以西の廣東省全部を制すると共に、更に海南島に對する大陸よりの密輸を防遏し、廣州灣及び佛印の援蔣抗日政性に對し斷固反省を要求するものといへよう

×　×

南支那に於ける抗日陣營は廣東の陷落によつて致命的な損害を受けたが、その後敗殘の廣東軍は張發奎總師の下に主として廣東を脱出、抗戰繼續する外敗殘に集り雷州半島以西の廣東省域は廣西軍の手に委ねられた、而して北海を中心とする一帶は第十九路軍系軍閥の地盤であつて、十九路軍殘存部隊がこれらの地に蟠踞、頻に抗日の氣勢を揚げてゐたものである、然第四戰區軍編成は司令長官張發奎の下に第十九路軍將領蔣光鼐が參謀長となり、その下に西江防禦に第十六集團軍總司令夏威、副總司令韋雲淞(第十九路軍指揮)……

二、三の例を擧げると

一、民衆の武裝と動員、諸訓練

一、日本軍來襲の場合、敵に利用される一物をも與へないための『焦土政策』と稱する焦土政策の事前訓練

一、道路の破壞と戰車壕の築造等である、然し以上の諸防衛手段が何處まで實劍に行はれてゐるか又民衆が抗日リーダーの吹く笛に踊つて自らの郷土破壞を本當に行つてゐるかは頗る疑問である

廣西省は支那の中央部より離れ四圍に嶮を負ひ、古來その獨立防衛の固きを誇つた地である、近くは反蔣の巨頭李宗仁、白崇禧が反蔣戰に敗れるや、廣西省に立籠り□□兩兵を營して他日の捲飛に備へたことは未知の通りである、更に近くは今次事變勃發するや廣西からは常備軍のみならず大量の民團兵が北上した、又省内に於ては事變直前より一切の日本品の販賣を禁止し、一人の日本人の居住も許さぬといふ徹底した對日絶交を断行するといふ狂暴振りであつた

×　×

今次欽廉道作戰に於ける敵防衛軍は前述の如く廣西軍で、その主力は廣西軍第十六集團及び廣西民團軍であるが、その編成狀況とその特異性を示せば次の如くである

一、廣西軍　欽廉道を中心とする廣西軍は第四戰區司令長官張發奎麾下の第十六集團軍(總司令夏威、副總司令韋雲淞)に屬する第四十六軍(軍長黎行恕)第百七十師(師長□□□)第百七十五師(師長□□□)及び新編第十九師(師長□□□)の三個師が基幹部隊となつて居り、『廣西の誇り』と謳はれる廣西特有の民團軍と協力し欽縣を中心として合浦から北海一帶及び防城を擁する佛印國境から欽縣西南省境並びに南寧を本拠として附近一帶に防備を固めその兵力は民團軍を合し十五万乃至二十万と見られてゐる。廣西軍は蔣介石直系の中央軍に比較すれば或は裝備等の點に於て劣るが、その抗日意識の強烈さに至つては恐らく全支を通じ屈指といひ得よう

一、民國軍　廣西派の首領李宗仁並びに白崇禧が今から約十年前蔣介石に離反して廣西省に立籠り所謂大廣西主義を高唱し、反蔣旗幟をカムフラージュするために表面抗日思想の普及徹底を期し省内軍政各部面に亘り劃期的大刷新を斷行した、當時の典型的の善政の一つとして組織編成されたのが民團軍である支那廣しと雖もこれだけ統制あり氣魄に富む在郷軍は他省にその類を見ず、日本に於ける國民皆兵制度を施行し滿十八歳以上四十歳以下の男子にして二十年以上廣西省内に居住する健康體の者は民國軍に入團する義務を有し、全省九十四縣を十數區に分ちて各區長には現役將校を任命して桂林にある民團總指揮部がこれを統轄常備隊及び後備隊に分れ猛烈な軍事訓練が行はれてゐる、常備隊は百餘隊兵力二万後備隊は四千餘隊兵力三十六、七万といはれいづれも銃器を有し正規軍に優るとも決して劣らぬ實力を備へ、今次事變に於ても、李宗仁が第五戰區司令長官として徐州戰の防備に任んじた際には實に二十万の民團軍が前線に出動してゐる、尤も李白兩巨頭としては極力正規軍たる廣西軍は『廣西の誇り』に備へ、前線へは民團軍を出す建前を採つてゐるようだ、然しいづれにしても抗日意識旺盛な民團軍が正規軍に劣らぬ戰鬪能力を有するといふ事はこれ亦今次作戰に於て廣西軍の抗戰力と共に極めて注目されるのである

前非を悔いたカポネの運命

【マイアミ發同盟】名が聞いただけでも泣く兒も默ると云はれたアメリカギャングの大親分アル・カポネも、ターミナル島聯邦犯人收容刑務所で七年半の刑期を務め上げ、十一月十六日出獄したが、流石のカポネも今ではすつかり前非を悔い、出獄後はフロリダの避寒地マイアミにキャバレーを出して、靜かに餘生を送る積りだと述懐したと云はれる。そしてニューヨークのGメンもカポネの社會的生命は既にすつかり洗ひ流されたと安心してゐるが、安心の出來ないのは却つてカポネ自身と彼の元の手下の連中である、それと云ふのは彼が今迄に手をかけて暴らしてしまつた敵方のギャング仲間で、彼を不倶戴天の敵として彼を一日でも生かしては置けないと頑張つてゐる連中が數知れないと云ふ訳で、彼の出獄の際に於ける刑務當局の警戒は勿論のことだが、彼を安全な隱れ家に落ち着かせる迄の昔の仲間の苦心は大變なものであつた彼の隱家は今日になつても何處にあるか一切見當も付かない位である、それにも不拘、ターミナル監獄の同囚仲間ではカポネは出獄後二ケ月以内に必ず殺されると豫言してゐる位である

祖國のために　前進する芬蘭兵、われら東洋民族と血を同じうするその[illegible]

戰跡をたづねて

本社廈門支局　石川汎

皇軍の猛爆をうけて、破壞された廈門大學は、敵の主力が、ひそんで居たらしい。鉄金の通行禁止を考へて、だらくの石段をのぼる。廊側には、赤い大きな花が、爆音に驚かれながら咲いてゐるのも、いぢらしい。

屋は落ち、ガラスは粉々と砕けた校舎に、半ばちぎれた壁の標本が、脚部から綿を出して、ブラサガつてゐるのは、哀はされた港が一目で目下ろされる位置の小高いこの丘に並んだ数棟のこの建物は壁も白く、打ち貫かれた天井からの陽光を受けて、月に沁るほど、痛々しかつた。國際を包む緑は、こんなにも萌えてゐるのに、校歌を歌ふ青年は一人もゐない。

山に登られて、小さな飛行場がある。乙女が草を刈つてゐる。乾して燃料にするのだと云ふ。格納庫の一方は、鉄のおろし戸が、下りてゐて、それが数間毎き恰度おろしがねのやうに、大小の穴があいてゐる。彈丸の跡なのだこの中にひそんで居た敵へ、皇軍の集中射擊の結果であらう。この穴を見よ。

五通道附近には、敵の戰車壕があつた。皇軍の戰車をソロバンに入れて、急造されたものであらうがそれは土砂でも埋めるやうな濠が長々と掘られてあつて

そこに立札があつた。濠の説明であるか。私にはそれが、昔の罪人に用ひた、捨札のやうにも思はれて、何の哀を感じさせられた。小さな土の煉瓦の家が黒々と續き、それがみんな要塞したやうに見える。

丈の低さと、建て方によるものだらうが、こんな家には住みたくない。

牛がゐる鳥がゐる。豚がゐる此処の豚は日本のそれとはいささか様子が違ふ。鼻の先がトンガリ全體にヤセて、腹部が土について居る。相から言ふなら貧相である。見るからにうまさうな肥り方をして居らん。榕樹はその枝から、幹から老人の鬚のやうな細い絲を垂らしてゐる。この絲がやがて土につき根となり更に幹や枝となるのである。榕といふ名は其処から來たのだらう。相思樹はいい樹である。日本の柳のやうで、さにあらず、葉の細かさ、枝のなよやかさその風態は、如何にも何か話しさうである。

南吾蘭も、道の左右にのびくと無數にあるが、僕は僻り好きでない。

畑が多く、廣い〳〵畑の隅に僅かな陸稲の稲があつた。それはほんの一握ほどであつたが、

廈門の攻略は、疾風迅雷の進擊を重ねて正味僅かに二日だつたといふ。

山を背負つたこの街の防備は、港の方面に主力を注いで背面は稍力点を缺いだらしい。山をめぐつて、港の背後から、進擊の皇軍に一たまりもない敵は雪崩をうつて水道を越えて、コロンス島へ逃げ込み更に逃げた。コロンス島は廈門の島の人口と同じ位になつたといふ。

コロンス島へ渡る船には、一種の設ジャンクで、定期船は、多數乘客を積み、ジャンクは四五人を乗せ得るに過ぎない。

ジャンクの舳先は、いづれも魚の頭の如く、鳥の頭の如く、きろんとした眼をつけてあり、淡紅のやうな色をした帆を張つて走る戰跡をたづねて一周した僕等は、更にコロンス島をたづねた。コロンス島問題未だ解決つかず島は物騒と話されたが、物騒は割合である。

この島にも、あらゆる建築の機関は備はつてゐる。東京の山の手下町と言つた風な感じのする処があり、山の手方面の建物の立派さには驚く。翻を民が、目をぎよろつかせて僕等を睨んでゐる。

工部局の巡査が、青天白日の帽章をつけて、銃を持ち辻々に立つてゐるが、どうも心細い巡査だ。半マイルの水道をジャンクの乗り心地は全く詩的だ。

夢のジャンク
月が出るよ
月が出るよ
可愛いジャンクに
あの人乗せて
帆を張れ
帆を張れ
出汐は早い

風はそよ風
夢のジャンクに
胡弓を積んで
どこまで
ゆくやら
月さへ知らぬ

海の彼方
空の彼方
ひびく胡弓よ
流れる唄よ
ろさへ
靜かに
夢の哀さく」

讀切長篇傑作　姉妹人魚　野村胡堂傑作
美しい三人姉妹に血みどろな復讐を誓ふ深山の怪異!(布施長春畫)
全部讀切
猪平九郎　功名風吹峠(伊達晃太郎)
意地と恋と　傳七捕繩ごよみ(穗積驚)
初月給S・O・S(日吉早苗)
父娘の武州犬塚の由來(坪内節太郎畫)
パンと花言葉(黒沼健)
パン屋小町が、パンの中に挿んだ花言葉の戀文は?
初春狸合戰(六戸部力)
頭十郎の、アコ長の駕籠に乗つたお客は艶かな狸?
槍唄小八郎(小山寛二)
哀れ悪侍の兇器に戰く艶麗な美女。敢然立つ槍の小八郎
奇譚　新年特大號
小天狗柳生流　★山手樹一郎
(中篇讀切傑作)柳生流の剣法危ふしのとき、又十郎が擧げる必勝剣!
侠艶甚句節(鈴木彦次)
建設の歌(志摩達夫)
安政鑄掛唄(古里東山)
(艶笑)大黒屋騒動……花園香助
閻將軍腋栗毛……葵鉄城
母は泣かず(富田常雄)
女心の中の良人(今朝吉)
五十錢　送料別冊とも五錢五厘
東京日本橋本町四　博文館
第一別冊附録　東遊記　白井喬二講述
奇想天外長篇小説
菊半截判二百頁の別冊附録
第二附録　皇軍の巻　乾坤一擲大番附
第三附録　卽席隱し藝大會

かぜねつ　づつうによく効く　竹村製　トンプク
熱い番茶湯にといてのめば直ぐに氣分爽かとなる　三十錢　五十錢　一円　大阪竹村製剤所
各藥店にあり

鋭敏なる殺菌力を有する優秀新劑!
強力リベール錠
淋疾
●強力リベール錠を推奬
●第二期アミド劑の完成
全國各藥店にあり
大阪市東區南久太郎町　竹村製劑所

專賣特許
酵母菓子　ビスコ
慈母の味
お茶菓子に最適……
胃腸の機能を旺んにし健康を増進する酵母を含む
ポケツト用十錢・御家庭用五十錢・一圓五十錢箱
グリコ

タバコのみの
歯磨スモカ
人生は六の賽の白か黒…朝の事な振出し

NONEE
世紀の御化粧法
近代人の潑剌たる動的美を表現するには、コールドクリームに代る新しい化粧原料タートル油を用ひた強度ホルモン作用を營む『ノニイ』に據るが最も理想的です。タートル油とは?
・南洋の或る島で産する世界最高度のホルモンを含有する龜の油ですが高貴榮養液ノニイに含まれたタートルは既に世界一の折紙がついてゐます
定價　一瓶二圓五十錢　送料二十錢
タートル油配劑　ノニイ
ノニイ榮養研究所
代理店　臺灣日日新報社運動用品部

Bosch
ボッシュ製品は五拾有餘年の貴重なる經驗を有す
獨逸ロバート・ボッシュ株式會社
日本及滿洲國總代理店　イリス商會ボッシュ部
ボッシュ・サービス・ステーション

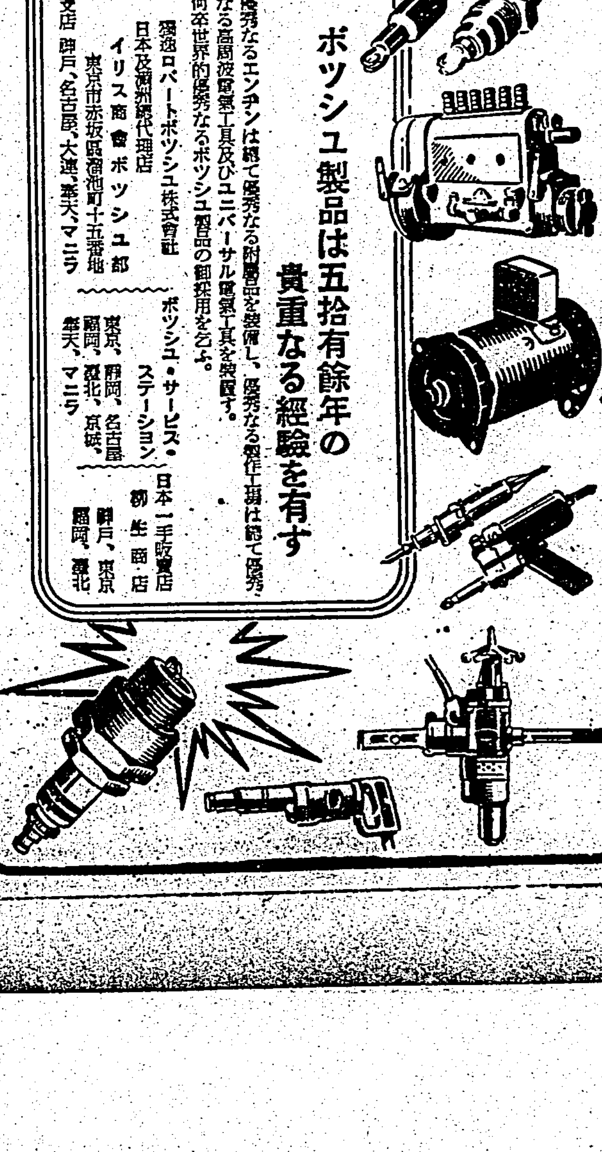

激流 (39)

（禁上演）

久生十蘭作
伊勢良夫畫

鬪志（七）

久武は、すぐには乘つて來ずに、探るやうな眼つきで幸子の顏を眺めながら、
「いつたい、どういふんだね、それは？」
幸子は、淡白な口調を變へずに
「わかり切つたことを訊きかへすもんぢやなくてよ。……當面、ここにお金が要ることがあるぢやありませんか。そのためよ」
「何を馬鹿なことを！その爲めに儲からしてやつて來てゐるんぢやないか。……時代なことを言ふのはよせよ、氣障だから」
「氣障だといふなら、勝手にさうお思ひになつていいわ。どう言つたつて同じことでせう。それに違ひないんだから」
久武は、心の奥の激情と鬪ふといふ風に、眼を細めて沈默してゐたが、熱を帶びた聲で、
「結婚してくれないか、そんなつまらないことは言はずに」
「ゆるしてちやうだい。それはもくらのなら、あたし……」
久武は、終まで言はせまいといふ風に、
「よく判つた。……つまり、キッパリすれアいいんだらう。それなら何でもないぢやないか。借金にしろ、置いて働いて返して貰はう。もつとザックリしたいんなら、保證人を立てて貰ふし、利子も拂つて貰ふよ」
「いまの月給で毎月一杯なんですから、その中から借金を返すなんて約束をして見たつて、それア嘘よ。あたしにしたつて、今以上に生活をみじめにする氣はないんだし」
久武は、突然、手を伸ばして幸子の兩手を執つて、からすれば相手の心に訴へかけることが出來るとでもいふやうに、烈しく揺りながら、
「結婚してくれ、よウ、お願ひだから……」
幸子は、久武に手を執らせたまま、冷淡に、
「買ひなさいよ。あたしにしたつて普通のお孃さんよりはずつと上手に買つてゐるつもりよ。あたしの意思は、どんな場合だつてあなたなんかの脅迫は受けないんだから」
久武は、ピクッと頬を顫らせると、荒々しく手をひいて、
「買はねえ。そんな、脅迫なら買はねえ」
どうせ、お金なのだらうが、久武のこの出方はちよつと意外だつた。幸子は、靜かに受けて、
「嫌なら、よしてもいいわ。ほかの人に買つて貰ふだけだから、……ちやア、あなた、もう歸つてくださらない。あたし仕事があるから」
久武の眼に涙が泌んできた。眼を大きく見開いたまま、心を鎭めるやうに息をつめてゐたが、やがて、低い聲で、ぽつりと言つた。
「買はう！いくらだね」
「一年の年季で、千圓ぢやどうかしら」
辛い悲しみに耐へるといふ風に、奥齒を噛みしめながら、暗い顔の間で答へた。
「よからう！」
さう言つて、小切手帖を出しかけたが、
「現金の方がいいだらう。……それはさく儲けさせるから。いまうと、一人で大丈夫なのかい？もし、人手が要るんなら……」
「いいのよ、熊谷屋と二人でなんとかやつつけますわ。お通夜だつてひとりの方がいいし……。誰れも當起してくれない方が有難いわ。……恐れ入りますけど、お歸りがけに博善社へ電話を掛けて頂けないかしら」
「ああいいとも」
久武は、帽子を持つて立上りながら何か言ひかけたが、結局、無言のまま肩を落して出て行つた。間も無く、博善社の店員がやつて來た。
四谷祭社のお心配のやうに神の娘の樣子にそぐはなかつた。何か、こ癖を引摑つてゐるのが、
「やはり、佛式でなさいます？」
「いちばん簡單なのはなんでせう」
店員は、たまげたやうな顔で訊きかへした。
「簡單、と申しますと？」

「紳士ぶるのはおよしなさい。あなたが欲しいのは、あたしの身體だけなんでせう？だからそれをおうといども申しあげた筈だわ。買つて頂きたいのは身體の方だけなの。あなたなんかの戀愛を賣げる

輕機より便利な 半自動ライフル

◇米國の軍備を見る（上）◇

動亂の歐洲を他所眼に醉夢を貪けるドルの國アメリカにも、戰爭の戰慄はヒシヒシと感じられてゐる。軍部の機能でさへ、ヨーロッパからする米大陸侵略の危險について、可能性を否定し得ないほどの航空機の發達がアメリカの大陸不介入、絶對孤立主義を事實上不可能ならしめ、英佛側の利益のためにも、現金自國船主義による間接の參戰を餘儀なくせしめたとも言へなくはない。ドイツは現金自國船主義が不利なことを認知してゐたから、アメリカの平和主義國論を動かして飽くまでこれを防止しようとしたが及ばなかつた。これは一面ドイツの軍事的能力をアメリカが相當高く評價してゐることの一證左とも考へられる。しかもアメリカは一方で東洋における日本の制覇を恐れてゐることも事實である。大平洋沿岸防禦の問題は夢寐の間にもアメリカ政府の頭腦を去らないであらう。

かくてアメリカの軍備擴張は——その善否は措くとしても——まさに一つの必然であり宿命である。然らばアメリカは今どれほどの軍事的優位性をもつてゐるか、茲にはその一部としての兵器の問題をとりあげてみよう。

歩兵銃の强化

まづ第一に問題となるのは、他のいかなる發明、考案、工夫にもまして歩兵銃（ライフル）である。タンクと飛行機が地上と空中に大きな威力を示しはじめて以來"次の戰爭には歩兵の姿は見られないだらう"といふ豫言が何度くりかへされたことか。しかも昨今米二千年餘で殊て偉大的武器兵士の集團である歩兵は依として存し、而取を決する重大な——むしろ最後の要素として生き殘つてゐる。從來のライフルに幾多の創案を加味して作られた有名な半自動式ライフル、ギャランド銃こそはアメリカが地上のいかなる國家よりも優位にありと自負する第一の武器である。

ギャランド銃の口徑は〇・三吋、兵隊の指が引金に觸れると同時に藥包が發火して飛び出す。その發射速度は約四倍化されたといはれ、なほ、この機關銃的高速度に伴つて精度も増加してゐる點が注目に値する。通常のライフルでは發砲後、銃を肩から下ろし、必要なだけの藥包を装塡して再び狙はなければならないが、ギャランド銃では、發射エネルギーの一部を利用して装塡機構を作動させる仕組みになつてゐる。

ギャランド銃の性能の優秀なることは、低空飛行中の敵機に對して高射砲の代用たり得ることからも察せられる。輕機とちがつて立射が自由であるから、巧にカムフラーヂユして、大體百名位の歩兵がギャランドの一齊射擊（連續八發までは射てる）を行へば、いくら飛行機でも撃墜される危險性が多い。正規軍のみならずアメリカ國民軍にもギャランド銃は續々補供されてゐる。戰爭の危機が大西洋を越えて迫るにつれ、大量生産も促進されるであらう。

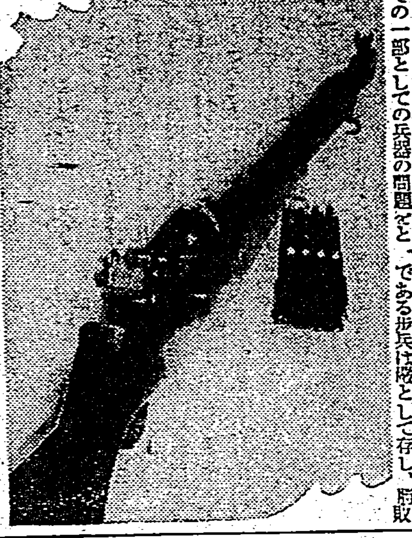

これは有名な全自動式ギャランド銃、歩兵部隊は事實上機關銃隊と大差なく、從來の歩兵銃に對して約四倍の能率を擧げ得るといふ、さすがに工作機械にかけては本場ドイツを凌ぐといはれるだけあつて、アメリカは續々と優秀な火器を發明してゐる

パリを退去する細菌

パリの有名なパスツール研究所はパリから研究所内の細菌を移退させた、ロンドンのリスター研究所のやうにパスツール研究所は細菌のタンク・コレクションと呼ぶものを有してゐる、これらの細菌は世界中から集められた起因につて起つたすべての知られた病氣を表示してゐる

これらの命に關はるバクテリヤと病原體は一般に硝子の容器に保存され、その容器のなかのそれらはいろんな種類のジェリヤ肉汁で生存をつなぎ、繁殖するのである。これらの細菌は文字通り何十億といふ程無數であるに違ひない、それらの細菌が硝子の家に封じられてる間は何ら害を及ぼさないが、若し爆彈が研究所に投下され、細菌が遠く廣く撒布されたらその結果は恐るべきものである、その災禍はこれらの細菌に依つ危險の災禍ではなからう、細菌の最も有害なものの或るものが一人の通行者に落ちるのでなければ大した害はない若し細菌が泉に落ちたなら話しはまた違つて來る

爆彈若くは砲彈によつて細菌が放たれる災禍は違つた種類のものである、それらの細菌は集めるのに數年間を要し、研究し、分類し生成させるのに多數の科學者たちが何万時間を費してゐる

もしすべてこの知識が飛び散つたならば損害はそれを取戻すのに多年を要するであらう、それがパスツール研究所が細菌の何十億を移退させた理由である

ラヂオ

朝

【七・一〇】朝の挨拶、ラヂオ體操—今週の指導—臺北商業學校山本春一
【七・三〇】朝の修養（名古屋）我町の組合貯金の實績…細野清豪
【七・五〇】朝の音樂（レコード）合唱…聖譚曲「マッカベウスのユダ」（ヘンデル作曲）賞を讚ち得て來たる勇士を見よ、—伯林フィルハーモニー合唱隊、國立歌劇學校管弦樂團伯林少年合唱隊、歌劇「ローレライ」（メンデルスゾーン作曲）伯林國立歌劇場合唱團、獨唱—ウルスラ・ラフォン・テイーメン
【八・一〇】園藝カレンダー（臺北）柑橘の手入—有田明
【八・四〇】家庭料理獻立（臺北）臺北婦女學校教諭井秀子案 一、牛肉のシチュー 二、小鯛の照丹燒 三、ショートカップケーキ（臺南のみ）臺南第一高等女學校德永ミチ子案
【九・二五】內臺定期船高千穂丸基隆入港時刻及接續列車時刻のおしらせ…鐵道部運輸課發表
【九・三〇】子供の時間（仙臺）うたのおけいこ（一）子供のテキスト第四〇頁・東宮殿下の御歌—今日は一の日（北原白秋作詞、中山晋平作曲）四家文子
【一〇・〇〇】週間を顧みて（錄音）（東京）
【一〇・四〇】日曜勅行（仙臺）導師正聰三浦承天、他一山大衆出仕…宮城縣松島町臨濟宗妙心寺派瑞巖寺より中繼

晝

【一一・五〇】海外經濟市況
【一一・五九】正午の時報（東京）內臺定期船高千穂丸基隆入港時刻及接續列車時刻のおしらせ…鐵道部運輸課發表、公示事項知事項、局報、午後の放送番組發表（各局）
【〇・一〇】講談（臺北）秋葉の火祭り…後藤方宗
【一・〇〇】傷病將士招待慰問演藝會（鳥取）鳥取市戎座劇場より中繼 一、俚謠—因幡がんりき節…鳥取縣那賀共樂會 二、漫談—世界いろいろ噺…井口静波 三、浪花節—神崎東下り…吉田日の丸 四、… 五、歌謠曲—消風、三遊亭圓枝

夜

【六・〇〇】子供の時間（臺北）（全國中繼）お話—臺灣蕃地の珍しい動物…臺北高等學校教授荒川重理
【六・二五】趣味講演（京城）朝鮮の雅樂に就て、附朝鮮雅樂器演奏…田邊尚雄
げ（イ）清咲く鳥（ロ）姑娘だより（ハ）銃後節（ニ）園景の月（ホ）砂丘を越えて…吉原樂手他 伴奏ナニワ・アンサンブル 二、（イ）はなやかなる突撃（ロ）歌ひ寄せば（ハ）家族の日（ニ）紙幟 二重奏（ホ）白蘭の歌…伊藤久男
【七・〇〇】子供の時間（臺北）JFAK子供新聞
【七・二〇】舞踊劇（東京）（東京市有樂座より中繼）多甚古村（井伏鱒二原作、高田保脚色並演出）甲田巡査—尾上劉太郎、眼昇和尚—小川虎之助、小頭のうちの隱居—畑中蓼坡、平本先生—金井謹之助、万さんの女房—初瀬〆羽他大勢
【八・三〇】特輯講演（東京）戰費と貯蓄…日本勸業銀行總裁石井光雄
【九・〇〇】更生の傷病軍人（錄音）（東京）
【九・一五】物語（東京）忠臣藏特輯（三）内藏助江戸に入る（三上於菟吉原作）梅島昇
【九・四〇】時報（東京）
【九・四一】義太夫（臺北）近頃河原達引・堀川の段…加藤三吉郎

朝の修養（名古屋）（七・三〇）

細野清豪

◇國策銃後の體驗談・我が町の組合貯金の實績

私が貯金の組合を作りましたのは大正七年の紀元節で丁度來年の紀元二千六百年を迎へますと滿二十二ヶ年繼續することになります。そこで只今から團體貯金の仕方に就て、私が實際行つて參りました體驗談を申上げ、時局柄私共は益々これが強調を計りたいと念願するものであります

子供の時間（臺北）（六・〇〇）

臺高教授 荒川重理

◇お話「臺灣蕃地の珍らしい動物」 臺灣の地勢を見るとその三分の二は山であります。その山地の大部分は蕃地といつて高砂族安住の土地で矢鱈に旅行者の立ち入れない神秘境であります。從つてそこには臺灣特有の動物が澤山に住んでゐます。高砂族は昔から鳥獸を狩して暮してゐたもので、それらにばかりの親しみがあるのでその高砂族の國神と照し合せて蕃地の鳥獸や動魚を平易に御話しようとするのであります。それらの或物例へばミカドキジとかサラマヲマスとかフトアゲハとかは皆天然紀念物として總督府から保護されてゐますがその外にも動物學上段々狩りつくされたり又は蕃地と言ふ區域が開發されるに從つて滅んで行かうとする種類がかなりあります、これらに就てもその生活の有樣を概括して蕃族自然界の有樣の一部を御紹介いたしませう

特輯講演（東京）（八・三〇） 戰費と貯蓄

日本勸業銀行總裁 石井光雄

聖戰目的達成の爲には今後も巨額の戰費を必要とするが、此の戰費調達を圓滑にし、我戰時經濟を確保することは銃後國民の務めである、その爲には國民は一人殘らず無駄の排除と消費の節約に努め貯蓄の實行を計らねばならない、然るに往々世の中には自分一人位節約した處で何の足しにもならないとか、自分一人位贅澤した處で日本の戰時經濟にちつとも影響はないのではないかなどと云つて浪費をする者があるが、斯かる考へ程危險な事はない、我日本は國民一人一人から成立つて居るのである箇か一人の心の弛みも之が皆に瀰漫して行つたらどんな結果になるか、綱引の例を見ても明かである、自分一人位などと考へずに皆が心を合せて一生懸命に力を出して引いて初めて勝ち得るのである。東亞新秩序の大業完成の彼岸に達し得るか否かは一に懸つて吾々國民の覺悟如何に在るのである

趣味講演（京城）（六・二五） 朝鮮の雅樂

附 朝鮮雅樂器演奏 田邊尚雄

朝鮮は古くから獨自の音樂を持つて居り三國時代に既に可なりの進歩發達を見て居たことは上代にそれが內地に輸入されて新羅、百濟、高麗の樂として盛んに行はれたことでも判る。之等の古樂も李王家雅樂の中に極めて稀に殘つたものもある、併し中世高麗朝の時支那の樂から多くの舞樂を輸入したのが朝鮮雅樂の中の宴樂の基礎となるのであつて當時王宮には支那樂を左方、朝鮮の樂を右方として行つた、平安朝廷の雅樂が左方、右方と分れて居るのも此の高麗朝の制度を移したものであるらしい然るに李朝三代の成宗の時、朴堧といふ者が一生涯の事業として唐の雅樂制度を研究し、これを復活して宗廟並に文廟の雅樂を興したこれは紆餘曲折を經て成り、これに文舞と武舞との佾舞を伴つたもので、誠に整然たる組織は近代にも見ざる所の偉容であつて、眞に式樂の範とすべきものである今此の雅樂に用ひる樂器の種類、其の體制、曲の性質等に就て說明をする積りである 氏は李王職雅樂部員

良品は越境する

特殊藥效による
ニキビ ソバカス シミ取り

主要原料は我日本の南の生命線サイパン島に産する木瓜（パパイヤ）（左の寫眞參照）から採取するパパイン酵素であり、その微妙な醗酵の效能を納めた最高級のバニシングクリームで實に驚く程の效果のある藥效が評判になり盛んに海外へも輸出されてゐます。

使ひ方 顏を洗つた後で普通のクリームと同じやうにつけるだけですから少しも手數がかゝりません。普通の化粧クリームの美容效果、つまり肌を整へ、お化粧下にもなり、しかも次に述べる特殊藥效が得られます。

こんな風に治る!!
穴跡や傷跡が殘らない

醜いニキビを無理に押出したり、醜いソバカスを無いで取らうとしたりすると、大切な肌に傷をつけたり、穴跡を殘して大切な肌を臺なしにします。クレームパパヤはニキビやソバカスや色黑の色素を溶かし柔かく化して極く自然的に消滅しますから治し方が理想的であります。

定價一圓五十錢 送料は內地十錢 滿外四十二錢。デパート・藥店・化粧品店にあり
見本進呈 三錢切手を入れお申込み下さい

藥用パパヤ洗粉
同じ土質の專賣特許 これで顔を洗ひますと

本舗 株式會社 杉田商店 振替東京七八四六一番 電話下谷(83)二六七〇・三五五六番

藥用クレーム ヤパパンモア

タルタリン

分銅印ノ新藥

淋疾ノ治療ト豫防ニ
安全ナル化學療法劑

細菌性疾患ニ對スル化學療法ノ進歩ハ終ニ淋疾ノ內服藥ガ多年理想トシテ待望セシ殺菌・鎭痛・深達ノ三大作用ヲ兼備シタル**タルタリン錠**ノ完成ヲ見、淋毒性諸疾患ノ治療ニ一新時期ヲ劃スルニ至レリ。

タルタリンガ諸多化學療法劑中特ニ淋菌ニ對シ選擇的ニ殺菌作用著ルシキコトハ、ソノ一萬倍稀釋液中ニ於テ既ニ生菌ノ存在ヲ認メザル檢鏡上ノ實驗成績ニヨリ證明サル、處ニシテ、一回二錠ノ內服ハ感染直後ニ於ケル急性淋疾ノ激症ヲ鎭痛、頓挫セシムルト共ニ、强烈ナル深達力ハ慢性並ニ再發症ニ對シテモ分泌物ヲ清澄化シ速カニ患者ノ自覺的苦痛ヲ緩解セシム。

タルタリン錠ハ化學療法劑ノ通弊トセラル、胃障碍、惡心、頭痛、發疹等ノ副作用ナク簡單ナル內服ニヨリ淋疾治療ト豫防ノ目的ヲ達セシム。

藥價低廉 三〇錠 一・〇〇 一〇〇錠 三・〇〇 三〇〇錠 六・五〇

シオノアスピリン製造元
株式會社 塩野義商店
大阪市東區道修町三丁目

原料香水
オリヂナル香水
よいかほりの永く保つ！

世界の名香
三十八種を調合して出來たオリヂナル香水です、濃度と云ひ高尚典雅な薫りと云ひ到底普通香水の比ではありません

定價 小 .63 中 1.26 大 2.52

本舗 東京市日本橋區水天宮前 株式會社 安藤井筒堂

口より入る病を防ぎ精神を爽快にする！

衛生口錠 カオール

口中殺菌劑

病氣豫防に！
健康保護に！

カオールの三大効用！

一、病菌を驅逐する
口中殺菌劑は口より侵入する諸種の病菌を驅逐して諸病を豫防する

二、健康を保持する
健胃劑は胃を健全にし消化をよくし、强壯劑と相俟つて肉體の强健を計る

三、潑剌たる心身を生む
興奮劑は各機能の活動力を旺んにし、清涼劑は口中の惡臭を去り精神を爽快にする

製劑顧問 ドクトル 松尾道

定價と容量

錢入（十錢）	百粒
同（二十錢）	二百五十粒
携帶用防濕瓶入（廿五錢）	三百粒
ポケット容器付（三十錢）	三百粒
勾玉形容器付（五十錢）	五百粒
瓶形容器付（五十錢）	五百粒
美金石容器付（五十錢）	五百粒
保健容器付（五十錢）	五百粒
徳用瓶入（五十錢）	八百粒
同（一円）	二千二百粒

本舗 東京市日本橋區水天宮前 株式會社 安藤井筒堂藥品部

兒童の"國精化"
各戶から必ず一名招集
村上公で講習會を開く

【台中電話】既に台中市村上公では同校生徒の父兄達にも國語の普及を圖るべく講習會を開き既に二十一回の講習を了し其の出席延人員は實に三万七千二百三十四名の多きに達し其の成績の見るべきものがあつたが尙一段の推進力を加ふるべく此際新に國民精神講習會を組織し來る十一日より十六日まで六日間に亙り各戶より一名以上計約二千名を募り大々的に講習を開催するが他に類例なき成果を期待されてゐる

南投街大麻頒布式

【[illegible]】臺中州南投街では左記日割に依り各部落に於て神宮大麻及び曆頒布式並に活動寫眞會を開催する
△九日牛山△十日南投公園△十一日施厝坪△十二日嵌頂△十三日施厝坪分教場庭△十四日橫山△十五日小半山△十六日林子頭△十七日內轆△十八日軍功寮△十九日包尾△二十日平林斗△二十一日施茶厝△二十二日牛運堀

壯丁團體育會

【東港電話】高雄州東港郡万丹庄警察官吏派出所では壯丁の體位向上を圖る見地の下に十日午前九時より万丹公學校大運動場に於て万丹、社皮、新庄子、仙公廟の各派出所管內の壯丁團員を招集して壯丁團體育會を盛大に開催するが郡から森原警察課長が臨席する事になつてゐる

全島國語演習會
各州廳選拔の舌の戰士
きのふ高雄市で大熱演

【高雄電話】台灣教育會主催第二十六回全島國語演習會は九日午前九時半より高雄市第一小學校講堂に於て開催、赤堀知事、伊藤內務部長、加藤警務部長、各州教育課長、市內各中、小公學校長、市內在住官、州、市會議員その他多數來賓臨席、司會者側より[illegible]府社會課長、波多野府視學官、[illegible]府社會教育主事以下、各來賓並に全島各州廳代表出演者、引率者百數十名出席し國歌奉唱、遙拜、皇軍將兵武運長久默禱、會長挨拶(森岡台灣教育會長)、祝辭(赤堀知事、[illegible])の後「國語常用の[illegible]」と題する口演より順次各州廳代表の國語生活の[illegible]公學校兒童、靑年團員等午前午後に亘り談話、朗讀、劇、對話、問答など二十二番の熱演あり[illegible]午後[illegible]時半閉會した

森岡會長挨拶 本日茲に第二十六回全島國語演習會を開催するに當り所感の一端を述べる機會を得たことは私の最も欣快とする所である 今や我が國は聖戰茲に二年有半皇室の御稜威と皇軍將兵各位の獻身的努力とに依り未曾有の戰果を收め又銃後國民の協力と相まつて聖戰所期の目的たる新東亞建設の工作も着々と進捗するに至つたことは誠に慶びに堪へない次第である 顧つて本島の現狀を顧みるに皇民化運動の波は澎湃として漲り國民精神總動員の趣旨もより徹底致し島民は眞に皇國民たるの矜持を感じ各般の教化施設並に精神運動は內地の各地に比べて遜色なき狀態となつた これ偏に島民各位の自覺に依ることは勿論であるが其の因つて來る所は國語の普及常用の飛躍的進展に在ると存ずるのである 本島統治の根幹は實に此の國語の普及常用に在るのであつて政治、產業、交通、衞生等總て國語理解の程度に依つて良否を推察し得ると申すも決して過言ではない 抑も大正三年初めて全島國語演習會を開催して之が普及奬勵に努めた當時と比較すると其の發達は實に驚くばかりであるが尙本島民の半數が國語不解者である事實に鑑み今一段の努力をせねばならぬ秋と信ずる 然も國語は單に解するのみでは何等の意義を有しません、之を常に用ふる所に其の進步があり皇國精神の體得も亦ここにあるのである 本日出場の諸君は全島から選り拔かれた方々であつて正々堂々日頃の研鑽を遺憾なく發揮せらるることと存ずるが之が單に壇上の演技に終らず常生活に徹せられんことを切望する 又御來會の指導者各位に對しては今日迄の教育經營の御努力に對し厚く御禮申し上げると共に國語の常用の方面に今一段の御努力を御願ひして止まぬ 終りに臨み時局多端の折柄遠路御出席を以て御臨場下さつた各位に對し深甚なる謝意を表する

明治温泉で客間增築
新春を前に 淸遊者には福音

【台中電話】中部台灣唯一の溫泉明治溫泉は既に自動車道路開通以來、觀光地を求めてこの幽境に往來するもの日を逐うて激增、從來の宿泊所では到底收容し切れない憾みもあつたが愈よ新春を間近かに控へ觀光客の申込みが殺到するので今回當局に於て同宿泊所を擴張增築し八疊二間六疊二間(五十人收容)の新築成り九日同所にて盛大な店開きを兼ね落成式を擧行したが之に依り明治溫泉も名實ともに良き避寒所として新春早々賑ふであらう

臺中市臨時市會

【台中電話】台中市では十二日午後一時から市民館に於て臨時市會を招集し新議員の初顏合せを行ひ次の協議事項と參事會員の選擧とを行ふと
報告事項 十三年度歲入歲出決算報告
議決事項 第一號議案=昭和十四年度歲出豫算更正の件 第二號議案=昭和十四年度歲入歲出追加豫算の件

新營神社に定期招集
全郡下街庄、信組職員を

【新營電話】台南州新營郡では郡下街庄職員並產業組合職員全部每月一回新營神社外苑に於て定期招集を行ふ事となり後點呼、教練、午後は野球試合、郡守訓示等の順序で擧行する事となつたが九日は街庄職員、十日は產業組合職員夫々定期招集を行ふ

嘉義信組長打合

【嘉義電話】嘉義市では現下の時局に際し產業組合の使命愈よ重大性を加へつつあるに鑑み產組擴充強化を圖り以て國策に即應せしめる爲め十四日午後四時より稻山信用組合の二階に於て市內の信用組合長を招集し打合會を開催する

新年行事打合せ

【宜蘭電話】宜蘭街では十一日午後二時より各官衙團體長等を招集時局柄新年行事につき自肅的打合せを行ふ

劇と映畫と展覽會
臺南の防犯週 事決定

【台南電話】台南州では來る二十日より二十六日まで全島一齊に實施される防犯週間に際し警察官吏の活動以外に一般民衆に防犯思想及防犯を圖り犯罪の未然防止に徹底し民衆の協力を求める趣旨のもとに防犯協會と協力して左記の如く大々的防犯宣傳を實施することとなつた

△各州都市、郡、署共同實施事項
一、防犯、防諜ポスター展覽會 二十日—二十二日臺南市公會堂 二十五日—廿六日嘉義公會堂
二、防犯劇及防犯映畫上映 二十日—二十一日嘉義館 二十二日—二十五日臺南市內映畫館

△各郡署に於ける實施事項
一、ポスター一万二千枚、リーフレット其他四万枚宣傳物の頒布
二、立看板、吊幕、橫幕の掲示
三、映畫館の幕間利用
四、防犯協會主催の防犯座談會開催
五、各學校に於ける防犯講演
六、犯罪搜查演習(壯丁團、保甲民を加へて)
七、防犯上保護少年、少女、無籍者に對する善導、取締
八、保甲の來往者の屆出勵行
九、防犯施設の實施
十、防犯上功勞者の表彰
十一、其他必要と認めたる適宜

高雄の司法保護事業大會

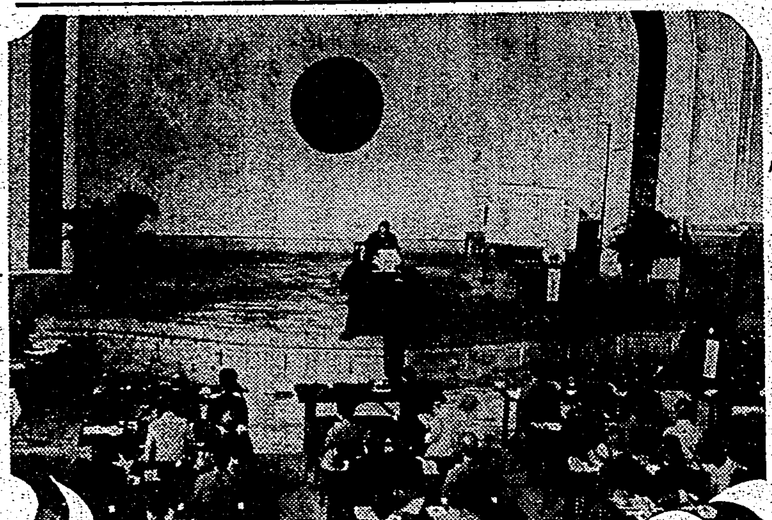

既報、八日開催の同大會席上では赤堀會長の表彰狀授與(高雄要塞司令部許可濟)

麗し師弟愛
恩師の遺族に同情し 育英資金を募集中

【屏東電話】教へ子が恩師の爲めに育英資金を造成すると云ふ麗しい師弟愛が發露された、即ち故台南市南門公學校訓導西尾氏は人格高潔にして二十四ヶ年間臺南、嘉義、新營、台南各地で教鞭を執り德望家の模範教育者として眞に敬慕されてゐたが去る四十五歲を一期として七十四歲の老母、病弱な夫人と八人の子供を殘して他界した、その訃を知るや各地の教へ子は痛く恩師の悲境に同情して育英資金を募集する事になつたが一般世人を感激せしめてゐる

お正月に合同野營(嘉義に於て)
臺南州下聯合少年團で

【台南電話】台南州では非常時下に於ける國民精神の振作を圖り且少年としての自覺を促すと共に團員相互の練磨を圖る目的の下に來年一月二、三、四の三日間に亘り嘉義に於て州下少年團合同野營を實施するが主なる行事左の如し
△二日 設營、開營式、營火
△三日 講話、統率、防空に關する實演見學、軍事講話
△四日 朝閱、分列式、撤營、閉營式
同參加團は一市郡部又六班以上として團員中野營訓練を受けた者の中より健康檢查を行ひ一團二班又は三班(一班八名)を各市郡部に割當て團長又は指揮者一名以上之を引率する事になつてゐる

紀元二千六百年奉祝記念
員林で大造林
道路には並木、各戶に三本以上
擧郡一致具體案成る

台中州員林郡主催の紀元二千六百年奉祝記念造林事業實施に關する協議會は八日午前十時員林公會堂に於て青木州技師、島羽田中員林郡守、本田警察課長、[illegible]、街庄長、保甲等列席し種々協議を遂げた結果左の通り決定、正午頃散會した
一、郡下の經濟道路及び指定道路にユーカリ一万七千五百本、木麻黃三万四千三百三十二本、計五万千八百三十二本を植栽する
二、官公署、學校、公園、廟場、名勝舊蹟個人敷地に各三本以上の記念樹を新植す
三、街庄團體を主體とする總動員に依り勤勞奉仕作業にて記念林を造成す
四、造林事業植栽季節前員林及田中神社に於て關係官民の成功祈願祭を施行する
五、民林勞働者に關係林務官林業を表彰する事

中の島水中に沒す
辨天社は池畔に移轉

台灣八景の一、新高郡水社の日月潭は湧水に遭ひ有名な中の島は水中に沒し弁天社は派出所の橫に移されたこの島は首長嘉義の山中から白鹿が飛んで來て島の樹木の有に入つたとの傳說のある蕃社と共に由緖の島であるし又名物の浮島も無くなり舍前のやうな淸々たる大湖になつてしまつた

壯丁團優勝祝賀會

【北港電話】去る六日の東石郡下[illegible]壯丁團[illegible]蔦松壯丁團が[illegible]となつた[illegible]街民は十二日夜[illegible]を招待し祝賀會を催すことになつた

蔦松團優勝
北港壯丁團檢閱

台南州北港郡第十六回壯丁團檢閱並に表彰式は七日午前八時より北港公園グラウンドに於て[illegible]

宜蘭新年交歡會

【宜蘭電話】宜蘭街主催の新年交歡會は一月一日午前十一時から公會堂に開催、[illegible]來る二十五日までに申込まれたいと、會費五十錢

曾文聯青查閱

台南州曾文郡聯合青年團查閱は六日午前十時曾文郡社外苑に於て開催、出席團員二千六百名(男女)、臺南州知事代理松山教育課長、長谷川社會教化主事、田口州視學、來賓郡守、小野警察課長、[illegible]及び郡下有志多數列席午前十一時より勅語奉讀及び查閱を行ひ[illegible]あつて午後十二時十五分休憩(晝食)一時より街庄對抗千六百米リレーは下營庄團が第一着、二着は麻豆街團、三着六甲庄團であつた、一時十五分台南州青年歌合唱、次に優良青年團員擧行分列行進を擧行し四十七分台南州[illegible]の講評あつて查閱成績の發表あり好成績裡に解散した、表彰された青年團は左の通り
▲大內庄青年團▲麻豆街青年團

嬰兒死體遺棄

【新化電話】數日前新化郡大內庄二溪に嬰兒死體が現れ屆出に依り新化郡伊藤司法主任、中村、黃兩刑事は直ちに出動し搜查の結果、同庄坑仔字大坑字二陳氏登(三)と長男陳阿財(?)の仕業と判明した、原因は陳の姿嫂(?)は去る一日の夜明け頃四男を分娩したが程なく死亡迷信に基き右兩人が之を岸に遺棄した事を自白した

斌力商組結成

【高雄電話】豫てより準備中の高雄市內斌力商同業組合は諸準備を整へ十一日午後四時より商工會議所に於て創立總會を開催する

山地開發の動脈成る

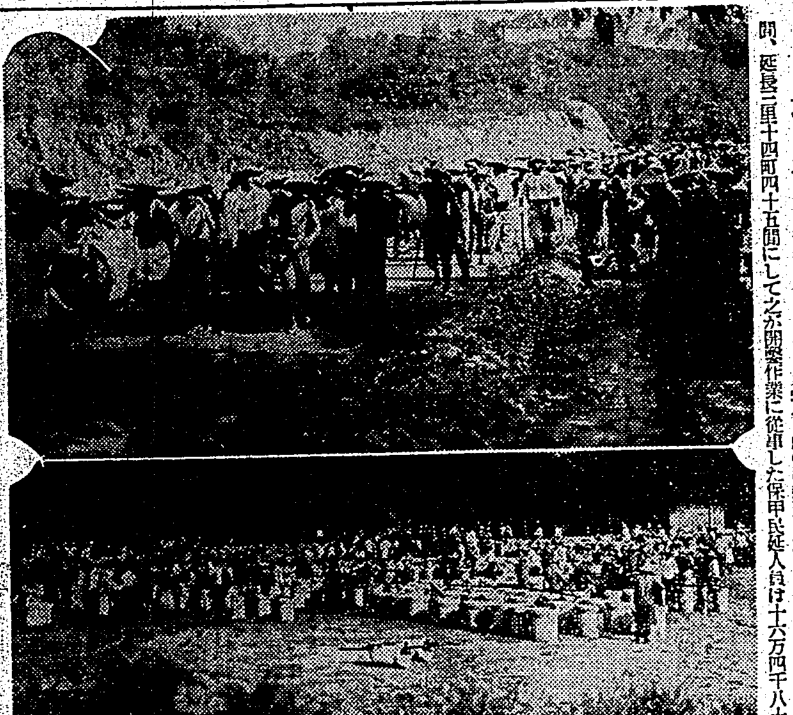

【嘉義電話】台南州嘉義郡が山地開發といふ遠大な目的で去る一月起工、此の程竣工した小梅—大坪間自動車道路は幅四間、延長三里十四町四十五間にして之が開鑿作業に從事した保甲民延人員は十六万四千八百五十人に達し經費の大部は[illegible]で當てるが本作業は中途幾多の困難に遭遇しながらも終始中松郡守と野里警察課長の非常なる熱意を反映して郡下保甲民の勞力奉仕に依り見事完成されたもので今後の山手地方の開發振興に重要な使命を有するものとして絕大の期待をかけられてゐる尙竣工式は來る二十四日盛大に擧行の計畫である、寫眞(上)開鑿狀況(下)[illegible]

感謝慰安會
青年團が素人芝居

【羅東電話】台北州羅東郡青年團では團員四十餘名が率先して素人芝居を練習し來る十四日午後二時及七時の二回に亙り大和劇場で上演感謝慰安會を開催する事になつた

結核豫防週行事

【嘉義電話】嘉義市では來る十一日より十五日までの全島一齊結核豫防國民運動實施週間中に左の諸行事を實施することに決定した
一、令旨奉讀、講話
二、體位向上運動、ラヂオ體操
三、學校、會社、銀行、工場各種團體に於て醫師又は開業醫を招聘して講演會を開催する
四、市に於ては結核豫防、文化映畫の公開
五、各家族食、市內[illegible]に於て
六、健康診斷の勵行
七、無料健康診斷所(市內各開業醫)
八、結核豫防に關する宣傳ビラ一万枚を印刷し市內各學校、團體各戶に配付する

南投郡の豚肉飢饉
緩和策成る
增產と公定價決定

台中州南投郡下の豚肉飢饉は豬飼所の指定に對し仲買商人の不服に起因してゐるが、これが緩和策として當局郡守は左の通り語つた
當郡下の豚肉小賣値段は一斤六十錢であり州下で最も低價を示してゐる、之は經濟警察で九・一八の價格に抑へてゐる結果に外ならないが、小賣業者は闇取引をしてゐるのではないかと思はれる點なきにしもあらず、公正な立場から考慮し一斤五錢乃至十錢の値上げを妥當と思ひ其の筋へ新協定價格を申請せしめてゐるが、之が認可の曉は公正な取引が行はれ明化されるであらう
因に南投郡では豚肉の供給を豐富になすべく五ケ年計畫を以て肉豚六千頭の增產を見込んでゐるので新協定價格と相俟つて豚肉の不足も近く解消されやう

街協月例會復活

【宜蘭電話】宜蘭街では十三日午後二時から公會堂に於て新街協の初顏合せを行ひ併せて月例會を復活する事となつた

烏山頭の貯水池
大養魚池に
日本水產で垂涎

【台南電話】嘉南大圳烏山頭貯水池を利用して鯉魚、草魚等淡水魚類の一大養殖事業をなさんとする同貯水池の漁場化が大圳當局と日本水產との間に計畫されてゐるが高橋大圳理事に聞けば"日水から話があつたのでいいでせうといつてゐるない"といふ事だが同貯水池は面積一千甲步からあり州下養魚面積の約五分の一に當ると云はれてゐるから本計畫實現の曉には更に州下に於ける魚肉の供給を豐富ならしめるものとして注目されてゐる

臺南民謠
野口雨情氏作

出程臺南したベタコの好きな詩人野口雨情さんが民謠調に殘した台南風物詩を紹介しよう

越えておいでよ北回歸線　ここは臺南冬知らず
わたしや南國臺南そだち　熱い情は生れつき
ここは常夏鳳凰木並木　街に綠の風が吹く
赤い夕日は安平沖に　暮れりや銀座は人の波
今ぢや苔むすゼーランヂヤ城跡　そぞろ昔がしのばるる
運河眺めりやジヤンクが通る　遙い船路が氣にかかる
こぬし新町夜は夜もすがら　水にひびくは三味の音
古い都の夕殘りをとどめ　今のころは大南門
語り傳へて鄭成功の　高いいさほはつきはせぬ
五妃廟いとしや寧靖王に　たてた操の物語り
朝日影さす赤崁樓の　空にや五色の雲も湧く
國の鎭めは臺南神社　深い綠の御苑前

高雄市民歌
野口雨情氏作

【高雄電話】高雄滯在の野口雨情氏は市役所の委囑に依り作詞した次の市民歌を發表したが右の外高雄州の委囑に依り高雄州民歌を作詞した

高雄市民歌

一
國土の南　君知るや
黑潮寄せて　輝きて
雲も五彩に　華を咲き
名も高雄市と　世に響く

二
高里、海原　前にあり
船の出入りは　數知れず
南方飛躍の　若人ぞ
此處に集ひて　榮え行く

三
工業興り　地は移り
なびく煙は　絕ゆるなく
新興港都の　裝ひを
照らして　今ぞ輝けり
御代萬歲を　輝きの
窓に朝日の　影さして
港賑はひ　人集ひ
我が市の譽れ　いや高し

臺東街の電話
七日新式に改る

臺東郵便局の電話機は舊い型の磁石式電話交換器で然も永年使用されて部分品の磨滅等で呼出及び接續の際不便を與へたが今回全部小型復式交換機に取替へ七日夜全部の切替へを行つたので不便を一掃すると共に加入者に頗る不便不自由を來し[illegible]、因みに小型復式交換器は全島でも台東局だけに取つけた優秀機であると

潮州射擊大會

【潮州電話】潮州郡警察課主催の警察職員の士氣を鼓舞する爲の射擊大會は八日午前八時より行はれたが當日の受賞者は次の通りである
警察職員 一等四二永田巡査 二等三五飛松部長 三等三五中村刑事 四等波部巡查 五等三三陳成第巡查 六等三二岩井警部

臺南射擊大會

【台南電話】台南州警務部では時局下警察官の心身を鍛錬すると共に一段と士氣を鼓舞する爲め八日午前九時より實彈射擊會を開催、保満警務部長以下各課長、來賓等夫々射擊をなしたが三〇点以上三名、二〇点以上一八名、零点一三名一人平均一〇・五点の好成績を收めて午後二時十分終了した

△職員之部
一等 三六點 隈元 巡查
二等 三五點 當房 巡查
三等 三三點 宇野 巡查
四等 一八點 金澤 部長
五等 一八點 船津 部長
(以下略)

△來賓之部
一等 一六點 後藤 敎官
二等 一三點 楊 記者
三等 一〇點 榊原 署長
四等 八點 上信 記者
五等 五點 深澤 課長

來賓(男子) 一等二五中原次雄 二等十四中村重行 三等十二曾應龍 四等十一曾金成 五等九洪鳳 六等九齋順知 以下略
來賓(女子) 一等十四關野夫人 二等八小野寺夫人 三等六熊谷夫人 四等五森夫人 五等二李順正夫人

彰化警察署射擊會

【彰化電話】彰化警察署では來る十二日午前九時から本年度警察射擊會を開催する

親友が及傷騷ぎ

【台中電話】短氣は損氣—茲に青年團員と云ふ名譽の肩書の持主加害者大[illegible]と被害者同庄[illegible](七)の二人は平素品行端質共に評判の親友の間柄であるが八日加害者が被害者の自轉車を借りて過つて破損したのを被害者に修繕を求められ之を拒否したと云ふ些細な原因から同日午後十時過附近親妹宅前で雙方共に酒の居見が惡かつたと見え口論を交へ果ては加害者持合せの海軍ナイフで被害者に小腕を露出させ胸に二本を切斷左手刺傷のそれた傷害事件を引起し被害者は直ちに台中市林盛瀾外科醫院に入院したが却々の重傷で顏面創が全治せざる限り約八週間の治療を要するが一方加害者は目下羽田司法主任の手で詳細取調中である

肥料需給協議

【台中電話】農產の增殖增產を計る爲には肥料の円滑なる配給を最も必要とするが最近肥料の供給思はしからず、台中州下に於ける本肥料年度の割當は前年度に比し減少してゐる、然も國策上米の增產を第一とし甘蔗其の他農產の確保を期する爲には作物の種類別肥料施用量及び施用順位を定め或は施用の制限、復肥の配給等特別の對策を講じなければならぬ爲台中州農會にては八日午前九時から各市郡農林主任肥料擔任者を會議室に招集、左記事項の打合を行つた
諮問事項
一、自給肥料利用に關する件
協議事項
一、肥料配給統制
二、肥料割當配給機構改革の件
三、優良堆肥增產の件
四、金肥不足對策の件
尙昭和十五年一期作水陸稻の各市郡別肥料割當數量は左の見込みである

	作付見込面積	肥料割當見込
臺中市	八三六甲	七三、八〇〇叺
彰化市	二、三六六	三三、〇六六
大屯	九、二六七	八一、九三六
豐原	[illegible]	[illegible]
東勢	[illegible]	[illegible]
大甲	[illegible]	[illegible]
彰化	[illegible]	[illegible]
員林	[illegible]	[illegible]
北斗	[illegible]	[illegible]
南投	[illegible]	[illegible]
新高	一、三六八	一〇、三二三
能高	二、八九九	三二、二六九
竹山	二、二〇四	一七、四六六
計	八六、一〇一	八〇〇、〇〇〇

業者を集めて
七分搗示達
嘉義で府令と共に

【嘉義電話】本島では府令を以て愈よ來る十一日より全島一齊に白米におさらばして七分搗米に代るので嘉義市でも之に呼應して實施するが之に先ち經濟警察では府令發布と同時に市內精米業者を招集して施行規則を說明、嚴重不違反なき事と共に又一部農家の自家精米にも同樣方法を講じて七分搗米常食の普遍化を圖り趣旨徹底上方遺漏なきを期すこととなつた

經濟宣傳ビラ
北斗で五千枚配布

台中州北斗郡では戰時下に於ける食糧資源確保充實と之が增產配給等を統制し一般消費の節約を計り經濟戰の強調運動に好成績を擧げしめ以つて郡民の物價停止に對する認識徹底に遺憾なきを期する爲"經濟戰強調運動要綱""物價停止の認識徹底方針""戰時食糧充實運動方策"に關する細目のビラ五千枚印刷し一般に頒布する事にした

スピード捕物
半時間で檢擧

【北斗電話】コソ泥のスピード捕物—台中州北斗郡北斗街東北斗三三〇陳本は去七日午前九時自宅に置いてあつた自轉車が盜かに盜まれたので直に郡警察課に屆け出たので小川巡查部長は時を移さず後藤取締外巡查二名を帶同し現場に驅け付け搜查した處、北斗街より中切子へ行く約五百米の先へ自轉車に乘てゐる不審者を發見し追跡した處中切子附近にある甘蔗畑の中に跳び込み影を晦した爲め之を包圍搜查をなし同九時半約半時間と云ふスピードで難なく同人を逮捕した、取調の結果同人は同所二〇三番地[illegible]で前記自轉車の竊盜は自分である事を自白し尙餘罪ある見込である

無斷開墾地を
大圳で整理
農民に明渡しを通達

【新子電話】嘉南大圳の非常困窮に呼應し督府が大英斷を以て既に嘉南大圳本部に拂下預約濟みの官有地千餘甲中は既報の如く嘉南大圳關係者の手で開發すべく準備工作を進めてゐるが就中東石郡鹿草庄のみにて前記官有地は約四百甲により之が嘉南大圳の機構に早くも多數の地元民が移住し相當開墾して居る、一方右官有地の大部分は無斷開墾者に任せ相當の收穫を擧げて居るので本部に於ては既に前記付を以て各無斷開墾者に對し[illegible]作物の收穫を了すべく旣に明渡し交付して居るが之等で[illegible]な無斷開墾者を一れ[illegible]へ注目されてゐる

後堀公祝賀式

【新子電話】台南州東石郡後堀公學校では十日午前九時より同校に於て水産郡守初め白井庄長、吉村校長其他父兄來賓多數臨席の下に意義ある獨立祝賀式をあげることに決した

漁民入植式

【花蓮港電話】花蓮港漁業移民の入所式は九日午前十一時から西會議室にて行はれ高原廳長の訓示、移民總代の宣誓あつて式を閉ぢた

葛なかだち
園藝 經驗者又は志ある內地人數名入用 臺北郡二水庄 [illegible]
運送業 經驗ある有社員又は外廻一名入用 臺北市[illegible] 一ノ五一 內外運輸株式會社
活版工入用 本町三丁目 精美堂
航海手 臺北驛前[illegible]ビル內 東亞海運會社
ボーイ 入用 太平町 [illegible]
結髮 技術者及助手數名入用 臺北本町 ハラ美髮院
ミ、ドリインコが逃げました御心當りの方は左記へ 佐久間町二ノ二四 清水
新築 貸家あり 家屋 新起戶 本町四二〇〇番 [illegible]
新築 賣家 [illegible] 梅原
賣家 幸町一戶建二戶建 昭和町 平安堂
讓店 電話付 本町二ノ六五 內地人[illegible]
讓度 [illegible]
電話商品券高價買入 [illegible]商店

文藝春秋・時局增刊
現地報告 二十七號 特價・四十錢 目下發賣中
精強無比の皇軍兵士に世界最新銳武器を持たしめよ!!
熱意溢るゝ憂國の大座談會
「軍の機械化を熱望す」
更に「戰爭文學三人集」
火野葦平 廣東の盲妹
上田廣 背囊
日比野士朗 思出の加納部隊

高等電氣熔接學校
軍需產業への轉換者は電氣熔接技術を！
[illegible] 東京代々木驛通り
日本女子大學校 生徒募集 東京小石川目白臺
◇家政學部 ◇英文學部 ◇國文學部

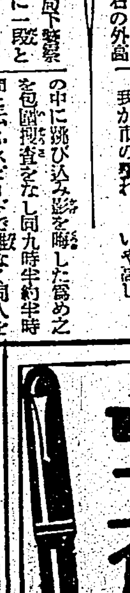

大番 大の選 日本橋 大同[illegible] 合資會社

珍書『秋の田面』

赤穂義士の新資料（下）

伊藤愼吾

前節に安兵衛の高田馬場の働きを示したが、之れはほんの片鱗にすぎないが、以て「秋の田面」の特異性を察ふに足るものであらうから少しこの書物を詳細に解説すべき義務があるやうに思ふ。本書の成立は

凡そ卅年の居事を經て此一件書記候ふ武將及び老臣の心得にせよとの一存に在るのみ能く見て知るべきものなり（巻一、三枚裏）

といひ、また

三千年をへて只今此書を表集候云々（巻九、一枚裏）

といつて居るところがあるから、義士討入後約そ三十年であると言つてよい。義士の十七回忌（即ち享保四年に當る）に上梓した「赤城盟傳」に遅れること十四五年である。而して、本書中には「赤城盟傳」「西山紀聞」「赤城義臣傳」「義人録」などを引用してゐるから義士からの聞書とは言へ、是等の書を參考にした事は言ふまでもないから。而して「秋の田面」が前田家において記録される場合に、一人の手でなされたものではなく少くとも二人の手になつたものである事は、其の字體を見れば自ら首肯されよう。しかも一度記録が成つた後に更に誰かが紙を加へた、と見えて所々に傍書がある。のみならず朱筆を以て頭註を施して諸記録との相違を示し、或は時には本文の理窟に合はぬ点を指摘してゐる。されば本書が今日迄傳へられる間に幾人かの手に補綴されたものと見るべきであつて、細川家重臣が閲覧した原形そのまゝに傳つてゐるかどうかは疑問であらう。

「秋の田面」は「赤城盟傳」によく似てゐるが、叙述は遙かに詳細で數十箇に分けしたものを始めとして色々の傳說までも一々書き記して居り、何処までも忠實に叙述せんとする態度が見える、それから其の文章の如きも、一つ何々といふやうに年月日を追つて出來事を順叙式にし、その文體は候文を用ゐてゐる。この点に於いては「赤穂鍾秀記」など同じ系統だ。に屬する。之れに反して「赤城義臣傳」では太平記の如く漢文調しの文體でありしかも故事熟語を引用して文飾が多い。

「秋の田面」は義士の事績を傳へるといふ事のみではなくて、その意圖はまた前掲の如く「武將及び老臣の心得にせよとの一存に」にあつたから、書中往々にして人物其他に批判的一言を與へてゐるのである。たとへば、淺野内匠頭に對しては

畢竟内匠頭己を立て世上の様子を不計　亦患　時の　至に候（巻一、八枚裏）

と記し、事件の原因については

畢竟此一風内匠頭が根性より出候事に候（同上、三枚裏）

と斷じて居る。斯うした批判の眼は他の記錄の上にも及んでゐるのであつて

細故相談の　研究者　者共兩人我等は主君を宗る虞薄ければ死するに不及とて立退候を大石氏頭は地境に打手を遣し殺し候といふ事義人錄に記し候處説にて候由也内藏介さやうの卒忽は少しも之無く仁にて候とぞ（巻一、二十二枚裏）

とあるのは、即ちその一例である。

「秋の田面」其他の記錄が如何程の新資料を提供するものであるかは、赤穂義士に關する記錄を悉く涉獵して比較した上でなければ何とも申されない。だが今まで私の目に觸れた狭小なる讀書の範圍から言へば、從來の記錄より多少異なつた新資料と目すべき記述が、ところどころに潜んでゐるのではあるまいかとの印象を受けるものである。隨つて義士研究家は申すまでもなく、他の人々でも本書を閲讀されるならば、益し啓發せられる所は多からうと信ぜられる。

郷氏は、『秋の田面』其他の諸記錄が些かなりとも世道人心に裨益するところがあれば、之れを世に行して意圖の向へ公開されたい意向を持つて居られる。それが爲には刊行の前提として之れを讀み易い文字に書き直す事が必要で、昨秋以來この事に私は從事してゐるが、即本に共通する讀みづらい事などに災されて進捗しないのは甚だ相濟まぬ次第である。併し今や何年目かの義士討入の日が近いて來る時に當り、かゝる記錄が台北にも存する事を紹介するのも強ち無用の業ではないと愚考し、敢て禿筆を呵する所以である。

海外文藝の流れ

◇チャーチルの著書新版

チャールス・スクライブナーズ・ソンズはウインストン・チャーチルの「徘徊する任務」の新版を準備中で、これにはドロシイ・トムソンの紹介とチャーチルの新しい序文が附く

◇「最後の花」

ハーバー・アンド・ブラザースは十一月十五日にジェームス・サーバアの「最後の花」と題する新作を出した。それは第十二回の世界戰爭が地球を一掃した後で世界に殘つた最後の男と最後の女と最後の花のストオリイである。勿論それは彼の追隨し難い手法で作者の挿繪が入つてゐる、この本は同じ日に發行された同じ著者の「現代への寓話」とは別のものである

◇「モード」の好評

五十年もしくは六十年前イリノアのカイロの河畔の町で育つた若い女性の日記から採錄した六百頁が「モード」である。編者はリチアード・リー・ストロウトである　これは最もアメリカ的で最も愉しい書物である、そこにはあらゆる熱意と無邪氣と色彩があり、これは人の氣を晴らす個人的な歴史でもありアメリカの歴史とも結びついたものである

海上トラック

從軍詩日記（五）

時雨音羽

海

海、海！

港を出てから、今日で三日、一海ばかりである。だん／＼水の色が濁つて來た。支那大陸が近づいて來たのだ。

三時頃右舷に島影が見える。始めは海ばかり見てゐると、島が點々しく二つ、三つ、次第に數を増して、遂に支那大陸の一片となる。人間は變化のINTOだ。よかれ悪しかれ變化を好む甲板では眼鏡の行列だ。

〃若し此辺で撃沈したら〃君は陸へ泳ぐかね〃

飛行機君の奇問である。

〃僕ア泳がんれ、默つて浮きに掴まつてるヨ〃と僕。

〃ふう、結局さうだナ、あそこまで、泳ぎつくには、十日はかかるうからナ〃

と飛行君

〃俺は泳げんから、直ぐブク／＼だ〃

とし本曹

〃鱶がガブリとお尻を食ひ切るぞオ〃

〃褌を流すといいさうだ、鱶は自分より大きなものには、かからんださうだから！〃

伊藤航空兵曹長は、太い眉を、ピク／＼動かしながらいふ。

〃僕のは越中褌だから、駄目か知らん？〃

〃越中は駄目さ、直ぐ鱶の子を、アングリやられるヨ〃

一同爆笑！

海が荒いので、お腹が益々空いて來る。ローリングにピッチングが加はつて來たのだ。肩を並べた前沢君は室を出ない。胃腸と称してゐるが様子が妙である。

ヒグ氏と共に、船長室の上の、羅針盤を見學させて貰ふ。物凄い音がしたので、飛び出してみると、火器の試射だ。ゆふべの水兵さんが、ニコ／＼笑つて、僕を見下してゐる。水は愈々濁つて來た島また島、岬また岬、風を衝いて

夜となる。

十時頃燈台の燈を左舷に、荒海の眞中のやうな処へ投錨した。これがみかんで名高い温州湾の入口だといふ。

闇の前方に當つて、パツ／＼パツ／＼と探照燈だ。

遙か前方に大きな軍艦が碇泊つてゐる。

風は愈々強く、甲板では、人々が鐵のやうに働き、これから本船の揚荷が始まる。

透明本船の甲板を飛び廻つてゐる風はヒユ／＼と唸り、舷を打つ浪の音が烈しい、雲の低い、空つてゐるのだらう？

た内地から一緒に從軍して來たらしい赤とんぼの群は、どこにねむつてゐるのだらう？

たやうな闇の中から、海上トラックといふ怪物が目玉を光らして、突き進んで來る。

海上トラック

海の上で、トラックの役目をするので題のやうな名がついたのださうな。「サウザン」といふ名のこの船は、ボートの親方みたいな大きさで、十五六人の乘組員が、打ちあげ打ちおろす、波に堪へてよく働きよく働く。

風に鳴るウインチ、上下する船大きな本船と、小さなこの船との間に、荒れ狂ふ浪、乘り組みの人人は、まるで輕業師のやうに、跳ねながら荷物を處理する。一歩誤てばそれきりの海の上、しかも荒天のこの作業は、内地ちや一寸想像もつきかねる。彈丸の中もさることながら、人と自然とのこの鬪ひも物凄いものだと僕、深く感動する。ロープ切れる事二回。艀先を結ぶワイヤさへも、牛蒡ぶつり切れる。

指揮者は舌を大らして叫び風これに和す。

今夜の風は、南風とも思はれぬ程寒い風だ。

大體この辺は、水深がないので船には餘り好もしい処ちやないらしい。

僕等が見た多数の島々も、殆んど無人島で、島の恰好が全く氣に食はん。これが日本の島なら、多少の植物もあらうし、どんな島でも地方色と、色彩に富んでゐる筈だが、さて今日の島の、どれもこれもが、がらんとした、口惡くいふなら、金嚢を投げつけたやうで一向面白くない。從つて植物も居心地が惡るいとみえて、殆んど申わけ的に、しよんぼりぱやく／＼と見えてゐるにすぎない。日本の島には、必ずといふもののやうに、海鳥がその周圍を、飛び廻つてゐて如何にも島らしくなれるが、この金紫島には、それらしい影すらなく、濁つた波頭が、どんよりくと落ちしくもない渚に、打ちあげてゐる。

支那は大陸だから、こんな島々を必要としないだらうし、

島の方でも、支那人に住んで貰ひたくないかも知れん。

さりとて海が淺ければ、船の風除けの代りにもならんから、全く以て無用の長物といふ訳だ。

世の中のものは、大は大、小は小なりに、何かの使命をもつて生れてゐるものだときいてゐるが、こんな島は一體何んの意味があるんだらう？　と思つてゐるとたん、ピカリ燈台の燈が光つた。ああそうか！　燈台の土台かね、お前は。――

海上トラックも消えて、燈台の光だけが、ピカ／＼ピカ　ついてゐる。

あそこにも、人が住んでゐる。そして夫は誰だらう？

傭兵氣質とやくざ仁義（三）

萩原朔太郎

人間の行爲は、たいていその理性の背後に於て、無意識の利己的慾望と結びついてゐる。たとへば僕等の文壇に於て、ジャーナリズムが或る輿論――マルキシズムやプロレタリア文學など――を興隆した時、多くの文士は附和雷同してこれに投じた

文壇に於ても輿論は絶對の強者であるから、これに投合するものは利得を得、投合しないものは損失する、そして多くの文士等は、その邊の算盤をよく知つてゐるのである。しかし彼等の文士自身は、かかる解說に對し、憤然として抗議を提出するにちがひない。彼等はいふだらう。我等は社會改革の理念に燃えて、正義のために立つたのである。決して輿論に投合したのではなく、況や利己的利害のためではないと、確かに彼等の心理は、意識の表面上でその通りである。決して彼等は、自ら欺いてゐるのではない。しかも彼等の大多數者がその無意識の心裏に於て、時代の輿論と潮流に順ふことの、聰明な利益を知つてゐたことはまちがひない

最も狡猾な事大主義者とは、と或る場合にゲーテがいつてゐる。

「自ら事大主義者であることを意識しない事大主義者である」と。

さういふ賢明な事大主義者は、實に實社會の至る所に、無数に大勢ごろごろしてゐる。そして彼等こそ實に人生に於て「成功者」と呼ばれる人々の一團であり、またそのよく出來たタイプなのである。彼等は王政榮えれば王政を謳歌し、共和政興ればこれを謳歌し、民主主義が一代の風潮を支配する日には、自らデモクラットのゼスチュアをして人氣を博し、ファッショ興れば急に帝國主義者に變節する。しかも彼等自身、自ら決してその轉向を意識しない。徐々に時勢の變化につれて、彼等自ら氣附かない中に、いつともなく、時代の大勢に捲込まれてしまふのである。

勿論その根抵の動機に於て、彼等を動かしてる者のものは、時の利にしたがふ事大主義の功利心である。しかも意識の表面では、純に思想の進歩と時勢の變化が、過去の大義名分の觀念を、新しく訂正したやうに思惟される

それによつて彼等は、さらに良心に恥るところもなく常に公々然として天下の大道を濶歩してゐる。

傭兵氣質とやくざ仁義はかうした狡猾の事大主義を排斥する。彼等は思想上の小兒であつて、大義名分の何物たるかを理解しない。男と頼まれた一言だけで、彼等は善悪無差別に味方をする。しかしながら彼等は、たとへ惡にもせよ不義にもせよ、一旦引受けた以上には、自己の利害を無視してまで、決してその依頼者への節義を變へない。幕末から明治へかけて、日本の諸國に生き殘つた多くの俠客博徒等は、既に封建の世が亡びて明治の新しい時代が興り、一切の價値批判が轉回して、輿論が昨日の善を惡と呼び、昨日の惡を善と呼ぶやうになつた時さへも、依然として封建の思想を持し、既に時代おくれとなつたやくざ仁義の如きものを、純情一圖に守り通した。彼等は痴愚頑迷であるかも知れない

しかし昨日までの攘夷論者が、すこし以前つて洋服を着、當世風の開化を讃美し、その「自ら意識せざる事大主義」の故に、時流に乗つて、「成功者」となつたに比して、むしろ遙かに愛すべく、眞に信頼すべき人々ではないだらうか

油繪十人展を觀て

立石鐵臣

ロ

大和民族の顔が、白色人種の顔と比較して平つたいのは事實だけれど、だからといつて退色のあるわけではないだらう。從來の美意識で見れば、美は凸凹のはげしい方にあるだらうが、自主的美感をもつて見れば、平面の方が味はひ深い。

平面の顔の傳統は、日本美術の傳統でもあつて、その傳統を本當に深く省りみなくては、凸凹美術に使用されて來た油彩を、あやまつて使ふことになる。

油繪十人展を見て、まづ感じたことは、大凡の顔が平つたいことだ。平つたいのは、日本美術の顔から見て大いにいいわけなのだが、平面傳統を深く省りみなければ、といふ問題が、その平つたさの中にある平つたさが、凸凹習性を持つ油繪具に引つかかつて、本當の平つたさに退出來かねてゐるといふ問題だ。これは人ごとではなく、自分だつてさうだし、大概さうなのだが、自然と平つたくなりすぎると、日本美術の、平つたい中に奧行のある、つまり立體を平面に翻譯した平つたさに、似て非なるものになる。油繪具は、自由のやうで、どうしてなかなか日本繪具のやうな柔軟性は持たず、すぐに對象の外貌にくつついて離れずよく似てゐる、といふところから動きにくい。そこで凸凹人種でないから、折角似てゐても、對象の立體は備はらず、平面が自づと拙未に顔を出す。平面でもなければ凸凹でもない、どつちから見ても首をひねらせる窮境に立たされる。ところで問題は日本美術の平面の省み方だが、あの平面に奧行のある秘密は何にあるかといふと割りきつてゐる。素描の力だ。油繪具を不自由なものだと意識して自然を黒白の素描に置ひ、そこから油彩に立ち向ふとき、自づと自由になつた油繪具が、凸凹の本性をもつて生てくる。さういふのが日本人の正しい油繪具の使用法だと私は考へてゐる。

十人展の人たちにも缺點となつてゐる平面の不安さ、立體の脆さから、自戒としてその考へをまた強く持つた。

そんな考へから、次の十人展には、皆の素描も見せてもらひたいと思つてゐる。十人展の人選の意義ある發表になると思ふから。

ロ

私は十人展を、開會前夜の審査で一生懸命に陳列してゐるとき見せてもらつたが、そのときの、ざつくばらんの暖かい雰圍氣に、久しぶりに、身につまされる、畫かきの生きて行く努力といふやうなものを、しみじみ傳へてもらふことができて、いい刺戟だつた。あるしたすがすがしい姿を見て、同類人種が、命眼に、誰々の繪は何々である、などとことごとしく書けるものではない。ただ、この道を一層しつかり歩かう、と書くにとどめた。あとは歩き乍らの私語だ。君、草鞋の紐が切れてるよ。あ、さういふ俺のも切れてやがる。しつかり行かう、未だ時は遠いぞ　などといひ乍ら。

ロ

私の初めて見た十人展のメンバーは次の人達。

秋本好孝、有川武夫、飯田實雄、小田部三平、吉見庄助、久保田明之、染浦三郎、名島貢、古川義光、宮田金彌、楊田太郎

同は第八回。

期は日曜まで、場所は台日三階

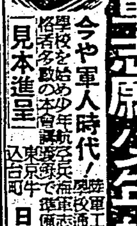

獨學青少年諸君大喜び

陸海軍志願少年航空兵

今や軍人時代！　陸軍工科學校戸山學校少年軍樂隊通信學校飛行學校を始め少年航空兵海軍志願兵志願者は每年合格者多數の本會講義で準備し以て合格必勝を期せよ

見本進呈

東京牛込台町　日本軍事教育會

◆一番よい中學講義錄◆

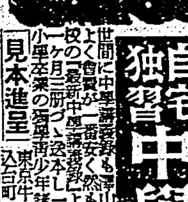

自宅獨習　中學卒業

世間に中學講義錄も澤山あるが内容が一番よく分り一番安く然も卒業が一番早いのは本校の「最新中學講義錄」一ヶ月三冊づゝ送本し一ヶ年で卒業小學卒業の獨學青少年諸君よ來れ申込次第スグ

見本進呈

東京牛込台町　大日本通信中學校

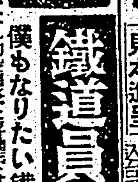

僕もなりたい鐵道員

鐵道員となる早道

十五歲以上廿五歲迄はダレでも鐵道員になれ助役驛長と昇進できる今や鐵道始め各地試驗續々施行迫る◆本會の講義錄で今スグ準備合格せよ

ハガキで申込次第詳しい

見本無代進呈

東京牛込台町　日本鐵道教育會

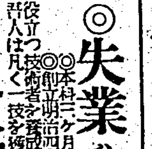

◎失業は技術家ニナシ

本校は實地に役立つ技術者を養成す　吾人は凡く一技を授けて獨立的生活の安定を計られよ

入學許可す

◎本科三ヶ月速成科一ヶ月卒業各官署名簿募集

◎創立明治四拾四年◎就職紹介學則無料送呈

◎東京品川驛前　公認　東京寫眞學校

太陽燈

一病氣は光線の不足から

光線療法の效果に就ては新聞雜誌やラヂオ等で知らない人はない程です、アキラメて居る方が多い様ですがドンナ慢性疾病でも家庭で一回の治療費電力料共で六錢内外です

解して二十五圓から色々あり

に治療が出來る

●實用新案特許●紫外線赤外線兩用

カタログ進呈

光線療法講義錄　菊判三百六十餘頁　挿圖多數　上下二册　特價三圓

本邦唯一の光線治療研究書にて病人も健康者も必讀の書

東京下谷區西町小學校正門前　製作元　日歐商會工場　電話下谷四四九一番

東京市本郷一丁目　本郷光線研究所

錢入　袋物現金問屋

大阪市東區博勞町一ノ二六

株式會社　廣島屋本店

電話船場三二六〇番　振替大阪六四三七五番

（御報送呈）

婦人子供服用

ボタン・バックル

大阪市東區谷町三丁目　中川釦店

電話東五二二一番　振替大阪三五六二三番

郵券二錢封入　新見本送呈

袋物眼鏡現金問屋

大阪市浪速區河原町壹丁目　島田市商店

電話戎三九八六番　振替大阪六四八二〇番

在庫品豐富　商報送呈

品質優秀・純國產金切鋸刄・耐力絶大

日滿號

手挽用・機械用・富士鋸及ニツトウ鋸刄

大阪市西區立賣堀北通四丁目　八木機械工具合名會社

工具商店ニ限リカタログ進呈

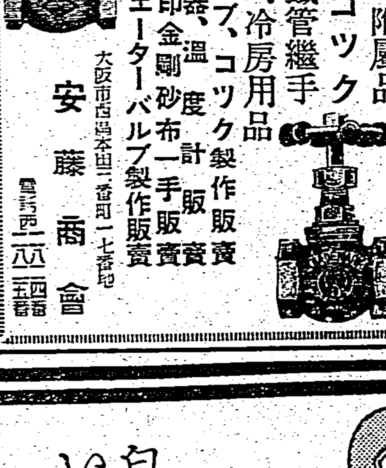

汽機汽罐附屬品

バルブ、コック

ポンプ、鐵管繼手

衛生、水道、冷房用品

昇降計　壓力計　温度計

バルブ、コック製作販賣

ライオン印金剛砂布一手販賣

ラジエーターバルブ製作販賣

大阪市西區本田一番町一七番地　安藤商會

電話西二八八一四番　二五番

◎聞いて驚く服んで驚く

◎りん病には十日藥

大阪　隈田春日堂謹製

白粉下のいらない便利な襟白粉

固煉の三分の一量でよくのび、どなたにも上手下手なく水々しい美しさにつく、最も經濟的な魅力のエリ化粧料です

チタニウム主劑・整肌ホルモン配合

ブルース

タンゴドーラン本舗・株式會社・宇野達之助商會・東京大阪

顯微鏡にかけると・五十倍はおろか八百倍でさへ・一目で判るコナの良し惡し

これは普通粉白粉の原料タルクです　粉白粉は原料の時が一番大切なのにこのザラ／＼では粉がお肌になじまず、直ぐに、浮いたり、ヘゲたり、思ふ様に美しいお化粧が出來ないのは當然です（八百倍）

これはコナタンゴだけが使つている極微粒子原料プリマウス・ペウダー　シミ一つない、よく均等された緻密な極微粒子で被覆力の優れた美しいコナですから、粉化粧にコナタンゴをお使ひになれば絶對ムラが出來ません。ヘゲません。ふつくらと見事美しくつきます（八百倍）

白粉ノリの悪い冬の肌にも思ふ様に美しくつくのは、コナタンゴが世界一流を誇る極微粒子プリマウスペウダーで出來ているからです

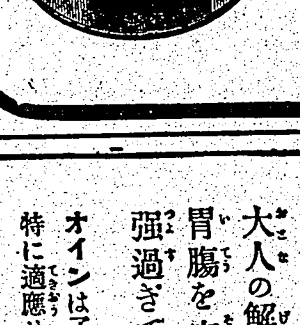

素的な5色あり

・白色・肌一號・肌二號色

・黄肌一號色・黄肌二號色

コナタンゴドーラン

風島メール本舗・株式會社・宇野達之助商會・東京大阪

咳

――心臓を護り、痰を早く切る――

中毒性なき鎮咳劑

ベルマン

主効　たんせき、ぜんそく　感冒、氣管支炎　百日咳、咽頭カタル　肺炎、肺病のせき

藥價　0.30　0.50　1.00　2.00　各地藥店にあり

この冬も愛兒の感冒に

大人の解熱藥では胃腸を害つたり強過ぎて危險!!

オインは子供の體質に特に適應せる専門藥で

安全で服ませ易く

スラ／＼と早く熱を下げ

全く良く効く理想の愛兒守護藥です

子供には子供の藥を!!

オイン

發賣元　大阪　東京　丹平商會

O—18

コドモのかぜ熱に

子供の　かぜ、ねつ　はやりかぜ　百日ぜき　肺炎　はしか　其他熱諸症に良効

藥價　0.25　0.35　0.60　1.20　全國藥店にあり

白米ご愈よお別れ あすから七分搗
腹から國策型へ順應

米穀搗精制限令は去る二十五日勅令を以て公布され内地に於ては既に本月一日より實施されたが、本島は他の外地と同様に十一日より實施されることとなり米穀搗精制限規則は十日附府令第百三十七號を以て公布され除外令は同日附告示第四百六十九號を以て告示された、右に關し府米穀局では趣旨徹底を期するため左の如き當局談を發表した

去る十一月二十五日勅令を以て公布された米穀搗精制限令は内地に於ては既に本月一日より施行し現下の米穀需給状況に鑑みて節米を實行して居るのであるが本島に於ても本月十一日より之を施行することとなり茲に其の施行規則たる米穀搗精制限規則の公布となつた次第である右規則は玄米の精白に對する搗精歩合を九割四分に止め米の精白歩合を九割四分にして居るが之は本島に於て大部分常用されて居る白米は一定量の玄米から糠其の他が約八%出るので之を其の七〇%に當る五、六%に低下せしめようとしたものである、而して特例へば乳兒、病院に入院中の患者及び家庭で療養中の病人用、長期航行の船舶用、餅米用、酒類製造のため米穀の搗精を爲すときは知事又は廳長の許可あるときは白米と爲し得ることとなつて居るが其の他は總て九割四分の制限を受ける事となり從つて例へば産業組合に依る搗精、賃搗は右の制限を受けることとなるのである、茲に一般の理解に依つて出來るだけ節米の實が擧がるやう切望する次第である

違反者は嚴罰

本島に於ける七分搗米は愈よ十一日より實施され全島を擧げて白米は禁止されて七分搗米一色となるが、この米穀搗精制限規則に違反したる業者は同規則の規定法たる國家總動員法第三十二條の罰則の適用を受け三年以下の懲役又は五千円以下の罰金刑に處せられることとなつてゐる、而して七分搗米は白米に比し小賣價格は十四錢（約一斗）當り十錢安となつてをり、當局では從來の胚芽米は七分搗と看做し胚芽米としては認めぬ方針であるから胚芽米として白米と同値で賣らんとする商人があつてもそのグリの餘地はない、故に一般家庭では事實上十四錢當り十錢の値下りとなる譯である、その上七分搗は胚芽米に比して胚芽は却つて多く附いてゐる位であるから保健上から云つても良く消化者にとつては二重の福音であり、又米の節約となつて節米國策にも副ひ得るものである、本島に於ては白米を常食としてゐるのは内地人だけで本島人の殆ど從來から五分乃至七分搗を常食してゐるのでこれによる節米は全島で約一万石と見られてゐる

黄金島臺灣の恩人 横堀博士が再現
本社ニュース映畫に見る 四年前の偉業

〝そつと自狽つて砂金四十億〟と天下の臺灣タツキリ溪の發見砂金高原層の觸話は二十年前の發見者故横堀治三郎博士の令名と共に目下樂しい黄金日本の大話題となつて津々浦々に響いてゐるがこの砂金四十億を立證した横堀博士がタツキリ溪の現地で苦心の探金作業をなしてゐる姿が偶然と云はうか本社カメラマンの手に依つてクランクされ同フイルムが四年以上も本社映畫部倉庫に埋藏されてあつたのが九日本社企畫部で古フイルム整理中に發見され早速試寫した結果間違ひなく同博士四年前の姿であると折紙がつけられた、この映畫は「合歡越」と題せるもので本社映畫部が昭和十年七月台中州より入山合歡越をなして花蓮港廳タロコ峽までの風景を撮影した際タツキリ溪で砂金採集作業中の同博士一行をタロコ風景の一齣として撮影した長さ二十呎のものである、本社ではこの貴重なフイルムを死藏するに忍びず近く本社發聲ニユース映畫に加へ一般に公開故横堀博士の苦闘の偉業の一端を紹介することになつた（寫眞は砂金採集作業中の横堀博士（×印）一行）

臺灣の全神社
皇紀二千六百年に際し 紀元節に奉祝大祭執行

明昭和十五年紀元二千六百年を迎へ二月十一日には全國十一万五千の神社は一齊に奉祝大祭を執行するが台灣に於てもこれに應じ台灣神社、台南神社其他約六十の神社が中心となり嚴しく奉祝大祭が催される事となり當日は其他幾多の行事も行はれる筈で關係當局は夫々準備を進めて居る

萬壽山に咲かせる 日支親善櫻決る
東京以北の櫻二千六百

【東京九日發同盟】揮やく皇紀二千六百年と近く誕生する新政權を記念して國際觀光局から北京万壽山に櫻二千六百本を送り春來る毎に日支親善を謳てようとの計畫は各方面の賛助及び中でも帝大名譽教授牧野富太郎博士以下の植物學者から非常な關心が寄せられ日本植物學の粹を集めて移植方法を研究中のところ九日絶對に枯ない櫻として左の五種の櫻とその產地が九日決定した

一、吉野櫻（武藏小金井產）五〇〇本
二、染井吉野（埼玉縣安行山）五〇〇本
三、八重櫻（埼玉縣安行山）五〇〇本
四、枝垂櫻（仙臺產）五〇〇本
五、大山櫻（一名紅山櫻）（札幌產）六〇〇本
合計二千六百本

右は北京がわりに寒冷な地であるところから東京以北の地から選定され牧野博士以下の植物學者と氣象關係の權威中央氣象台の中原技師等によつて最適と折紙がつけられたものでその栽培管理方法に當つては東京市の井下公園課長が自作をもつて當り植物檢查所からも係員が北京に出張、船の積込みに万全の注意を拂ふことになつてゐる、一方過般來朝した北京万壽山事務所長王蘭氏は北京でも醫學院の學者を總動員してこれに協力する事を約束地質や日光、風雪又は植具合を研究した上、日本の櫻が送りに先立ち入城して到着したら直ちに植樹出來るやう用意することになつてゐるので日支親善の櫻は同時に日支植物學の堅い握手ともなるわけである

入賞五篇、佳作廿篇
一等に橋本（旭小）、松山（建成）の兩君
本社主催 時局展への感想文

今秋本社主催の〝時局・南支展覽會〟が如何に小公學校兒童の眼に映じたかにつき其の印象を綴方として先に本社に於て懸賞募集したが、右の應募綴方の審査に就いては特に愼重を期するため、文教局編修課長の加藤編修官以下北署後藤、坂本の諸氏並に學校關係上吉、中原、小松、望月の八氏を審査員に委嘱、審査中のところ八日完了、その結果發表通り入賞五篇、選外佳作二十篇を決定したるべく、入賞の分は不日紙上に發表すべく、入賞者及び佳作者への賞金副賞及び賞品は近日中夫々贈呈の筈である

一等當選者（二名）
臺北市旭小六年生　橋本史郎
同　建成小六年生　松山久

二等當選者（三名）
臺北市旭小四年生　宮島潤子
同蓬萊公六年生　周氏笑
同樺山小六年生　藤弘昭三

佳作入賞者　石原榮三、上田澄子、藤澤美代子（以上旭小）大木美智子（建成）須貝文子（樺山公）佐知靖子（同上）光安政枝（建成小）宮氏甘（松山公）黃瑞琴（北投公）佐久間婦佐子（建成小）鄭氏新妹（日新公）林氏有（同上）温文榮（松山公）葉氏美月（日新公）周氏乘（北投公）五百部誠一（建成小）郭伯宗（大屯公）鄭瑞棋（太平公）

南京一番乘りの感激
當時の部隊長脇坂少將に聽く

【東京九日發本社特電】來る十三日は抗日の首都南京が我が皇軍の精鋭の猛攻に遂に完全占領された二周年記念の日である、占領に先立つ九日午後五時光華門が脇坂部隊の必死の進撃に依り我軍の手中に帰し輝かしき突撃路が開かれたのである、顧みる激戰の思出！兵も將も城頭高く飜へる日の丸を仰いで泣いたあの感激を南京一番乘りの部隊長脇坂少將に聽く

光華門には敵の主力共同隊が頑張つてゐた、十一月二十日我々は蘇州を進發、逃げる敵を追つて八十里の道を一路目差すは首都南京だ、十二月九日未明光華門の前に到着した、敵は二重の城門の間に土嚢を築き機關銃を鎧して城壁から盛んに機關銃を射つて來る、城門の厚さは四米、梯子をかけようとしたがどうしてもかからない、十人の工兵決死隊が命懸けの爆破を行つた、硝煙が薄れて行くとさしもの城門もポツカリ穴があいてゐる、正に午後五時伊藤中佐麾下の步兵部隊が一隊又一隊勇躍して飛び込んで行つた、それから三日間必死で城門を死守した、斯くて十三日朝遂に南京が完全に陷ちたのだ城壁の上で軍旗を拜して唱へた涙の萬歲の聲が今も耳朶をうつ、その時作つた歌が〝なくなりし弱者達に聲あれと勝利の陰に祈る悲しみ〟といふのだ

米の山を積んだ朝日山丸船内

理科器械取扱研究會

台北市學務課では小公學校兒童に對する理科教授の完璧を期し担任教員の實驗器具に對する實際的知識を十分に付與する爲はじめての試みたる理科器械取扱研究を九日午後一時より旭小學校に於て開催

せめて國旗に偲ぶ
芬蘭人の軒毎に飜る

【ベルリン六日發特約電報】六日フインランドが先の世界大戰の結果としてソ聯の羈絆を脱して獨立を宣言して以來二十一回の記念日に當るがフインランドは此の日を最後として再びソ聯の勢力下に屈服し獨立共和國としての體面を永久に失ふに至るのであらうか、ヘルシンキからの報道に依ると此の獨立記念日にはヘルシンキ市内は戰爭の最中とて何かしらぱつと引立たない一抹の不安は殘ひ難いけれども記念日を祝福する國旗が軒毎に掲げられてゐるソ聯空軍の襲撃にすつかり怯へたヘルシンキ市民の大半は既に家を捨てて避難してゐる故に何れ彼等が市内を引揚げる際今日あるを豫期して國旗を掲げて行つたのであらう、ヘルシンキの新聞はその社說に於て、國民が空襲を恐れて避難する時なほ國民の間にも國家の獨立記念日を忘れないと云ふ熱烈な愛國心を稱揚してゐる

見事な空襲振り
半島婦人の重慶脱出談

【海口九日發同盟】わが空襲下に呻く斷末魔の重慶からこの程子供二人を伴れて脱出した一朝鮮婦人が九日香港から海南島へ來た、彼女は柳玉花さん（三〇）と云ひ朝鮮全羅北道の出身である、十一年前に某フランス人に伴はれ重慶に赴いて居住してゐたが事變勃發以來彼女は「日本人である」と云ふ廉で當局の追跡を受け、しまひには自宅に投石や放火をされるやうな迫害を受けたが、某フランス人に庇護されて重慶市街の中央にある外人居住地の一室に匿はれてゐた、脱出までの滿二年半彼女と二人の子供は一歩も外出出來ず殆ど監禁に等しい生活を續けて來たが十一月二十五日保護してくれたフランス人が海南島海口へ赴くことになり、やつと重慶政府の許可をうけ歐亞航空公司の旅客機で重慶から香港に逃れて來たものであるそして香港から便船で九日來島した柳玉花さんは海南島ホテルの一室でほつとしたやうに恐ろしかつた重慶二年間の模樣を左の如く語つた

生きてゐる心地がしませんでした、やつと市街中央の高臺の外人居住地に間借り出來るやうになつても外出は一歩も出來ないといふ有樣で、病氣になつても醫者にもかかれないといふ悲慘な生活でした、斯う云ふ事で街の状況はさつぱり判りませんでしたが、重慶の一般市民は日本軍の空襲の下で

強制的に 居住させられてゐるとのことです、物價は全く上る一方で事變初め一円で買へたものが三年目には五円になつてゐました、物資も極度に缺乏し麵、米、石油、マッチ、石炭などなく市民は皆困つてゐます、監禁に等しい間借りの部屋の窓から市街が一望に眺められますが全く到る處高射砲陣地で日本海軍機の空襲は特に激しく恐い程です、本年に入つてから

殊に滿月 前後の夜には必ず爆擊に來ました、夜は高度も低く月光に悠々編隊で迫つて來る有樣などは恐しい程の美しさです、攻擊振りの見事さは言葉に盡せません、近所に在る高射砲陣地が爆擊された時私の居る部屋の窓硝子が一枚殘らず壞れてしまひました、重慶市民は月夜になるとみんな眠られなくなります、戰爭には敗けるし絕望的な氣持ちを誰もが持つてゐるのですが

漢奸狩り の脅迫的な示威に怖えた市民は只默々とその日を過してゐるだけで、重慶はその意味で全く死の都です、私達は今から海南島へ來て無事に生きてゐると云ふことが不思議な位です

現地報告（十）
征く兵に麥酒を贈る
電話の取次ぎで家族へ消息

在伯林特置員　中西賢三

我家の垣根の側に人声が聞える、「ハロー〳〵」「誰だい表へ廻つて來なさい」と云ふと「それが出來ないので、停車中の兵人ですが果物かビールを少し讓つて戴ひたいのですが……」家族のものの誰れから兵隊の方へビールの小瓶を運んでゐる、果物は買ひ溜が少いので一人が兩手に支へるくらゐの林檎と梨としかなかつた、幸に麥酒は大瓶を一つ買つたばかりであつたので、十本程口金をあけて垣根越しに振る舞つた、同僚の兵士達も甘いものに集る蟻のやうに「何だ何だ」と云つて集つて來た「ああ美味い！もう一週間もビールの顏を見なかつたので…」「おい手前は飲み過ぎるゾ左にならぬ間にこつちによこせ、一本を三人位で飲む分配にせよ」と伍長か班長らしいのが云つた「もう少し樂しませて呉れ、ハーうまい」「諸君はどこから來たのです」「ワルソーの近くから、西部戰線に送られてゐる中の伯林駐屯隊です」「伯林を素通りするんですか」「駅送上班認を絶すさうで、この駅で廿分だけ特に停車して呉れたんです」「ナー實に名殘り惜いのは、いつも働いてゐた事務所の窓を汽車が通つたときです、まだ事務所前でワイ〳〵云ふ傭達の汽車を事務所の窓から覗いてゐる同僚の顏はこつちからよく見えるのですが、先方ではどこの兵隊だらうつて顏して「サラ」とか何とか通り一ぺんの挨拶しかしない、大きな声で同僚の名と自分の名を呼んで見たが何しろ汽車の音と、みんなの声でわからなかつたらしい」

◇……◇

「それどころか、姉なんか、お袋や親父や妹などが窓から首を出すのと一しよに俺の顏を見付けたらしいので、妹は「ああ兄様ツ」と云つてゐた、それつきりサ、あつさりしてあつけないものサ、前からチャーンと解つてゐたら郵便で知らせて置くとこの駅でもどの駅にでも來られたらうに、部隊長も氣がきかなさすぎるよ、生れて二十何年もどこにも行かないで育つた伯林を風のやうにスーツと走つてしまふなんて」

「部隊長殿は氣がきいてゐるから豫告しなかつたのサ、伯林で親類や戀人に逢はしたら伯林駐屯隊は骨なしの腑拔になつてしまふから……」

「ときにお宅に電話があるなら私の親父を呼出して、無事にやつてゐるからと一声安心させて下さい、番號は九七一八九五です、ウキリーから云つて下さい、ネー御願ですから」

俺も我もとたちまち五十枚近くの電話依頼の申込があつた、それ〴〵番號と氏名と本人名を書かせて受取つた

◇……◇

汽笛が鳴つた、兵士は蝿のやうに窓に鈴なりになつて貨物車に乗り込んでこちらを向いて手を振つてゐる、汽車は煙を殘して傍の關西の方へ走り去つた、恐らく涙や戀も殘したまま

さあ大變、それからお禮電話は電話にかかり通しでゐる、駅番にその親父やら、母親やら、戀君やら、戀人やら、事務所の同僚やら、叔母さんやら、知人やら、一人一人にその模樣を報じ、どれがどの人か忘れてしまつたが「これだ〳〵元氣さうで、キヤツキヤツと愉快さうでしたよ」とつけ加へて云ふと、笑ふもの泣くもの、感謝するもの、不思議がるもの、疑ふものの騒ぎがあつた

午後になるとまた垣根の外で呼ぶものがある、出て見ると兵隊だ、ビール瓶と手紙をもつて歡迎するとライプチヒの兵隊であつた

ビールだけで電話の面倒はなかつた、次の日からは要塞の垣根に獨逸の旗と、日の丸の旗を出して、紙切に次のやうに書いて置いた

「垣根の箱の上に麥酒が諸君を待つてゐる、空瓶は返して下さい、鐵拔きは垣根にブラさげてあります、伯林の知人や家族の電話番號と氏名を紙に書き入れて置けば電話をかけてあげます西部戰線に送られつつある兵隊諸君へ」

◇……◇

「しかしこの〳〵ただでは無意味であつた、その夜の間に一箱に近い麥酒は空瓶も返さずにみんな行衛不明になつてゐた、恐らく兵隊ではなからう、駅の惡戲者か工夫のやつたことだらう

次の日はショボ〳〵降る雨の中を、通る軍人を呼び止めてビールの不意打を食はせた、からうして初めは面白半分に喜ばせたり、また家族なども喜んでゐたが、この調子だと十日か二十日つづいたら、麥酒屋に大きな借金を作つてしまふことを發見したので殘念ながらこの發動的の振る舞は中止して、探し求めて來る兵隊だけに飮ますことにした、一日に三四人くらゐはそれでも珍客がある

月末の電話料が壹にかかる、何しろ一通十片（十五錢）だから百回で十五円…しかし空目を三度見に行つたと思へば諦めもつく、何しろ生きた感謝の聲を見せて呉れたと思へば（寫眞は西部戰線ジークフリート前線の獨逸軍高射砲隊）（この項終）

大和號はあす盤谷を出發
臺北着は十四日午後一時

【大阪九日發同盟】日、泰親善の使命を果した大和號は十一日盤谷發、左の日程で歸還する豫定九日大阪逓信局に入電があつた

十一日盤谷發ハノイ着、十二日ハノイ發廣東着、十四日午前九時廣東發、同午後一時臺北着、十五日午前六時臺北發、同正午福岡着、約二十分休憩の上同三時半東京着

同じ明るさで 電力2割節約 新マツダランプ

事變の處理には大陸を見てから
久原氏空路で支那の旅

【東京九日發本社特電】事變處理に協力するには先づ現地を視察しなければ！と來る十二日朝空路大陸視察の旅に上る政友會正統派總裁久原房之助氏は八日夜自邸で左の如く語つた

僕が渡支したのは昭和二年で北京の張作霖に會ひに行つた、張は得意の時代で威張つてゐたがね、今度上海へ行つたら汪兆銘君に會はうと思つてゐる、汪君とは會つたことはないが音信は續けてゐる、孫文を財政的にも援助したから國民黨とはもう三十年からの馴染だ、我國の大陸政策を行ふに當つて大切なことは支那人が日本人と大いに異るといふことだ、その一例だが支那人の賄は皺がきつい、これに反して日本人の賄は如何にも柔かい、孜と與租の相違があるね今度の旅行でも大いに研究して來ようと思つてゐる

文部省練習船
きのふ壯途へ

【横濱九日發同盟】文部省練習船日本丸、海王丸の二隻は來春卒業の全國商船學校航海科生徒百三十名を乘せ九日午前十一時横濱出帆南洋諸島へ向け第二十次遠洋航海の壯途に就いた、日本丸はポナペ、トラツク、テニヤン各島を海王丸はクサイ、トラツク、サイパン各島を夫々訪問し總航程六千八百浬を航走、明年二月二十日横濱へ歸港の豫定である

江藤代議士 【京都九日發同盟】京都府選出政友會代議士江藤源三郎氏は八日午後七時京都市上京區の自宅で腦溢血の爲め急逝した、享年六十五

吾妻丸の外には日本船はないと判明
外務省へ重光大使の公電

【東京九日發同盟】スコットランド沖でSOSを發したと傳へられる郵船吾妻丸に關し、在英重光大使から九日外務省に左の公電があつた

オランダ新聞に日本船がスコットランド北部でSOSを發した旨の報道あり、八日在オランダ石射公使からロンドンへ電話問合せがあつたので取調べた所、吾妻丸以外には同方面に日本船はないことが判つたが吾妻丸の遭難については郵船支店及び英海軍當局、ロイド保險會社等は何れも入電なく、恐らく無根と思はれるが注意中である、尚郵船支店では目下無電で吾妻丸と連絡を取るべく努力中である

花束を海に投ず
遭難一周忌に機上から

【沖繩發航空便】想へば昨年一〇月內台航空路初の慘事として我が國航空界に非常な衝動を與へ關係各方面を震駭させた〝ダグラス機〟富士號（日本航空社）の遭難事件はけふで一周年忌に當つてゐるので日本航空社那覇出張所では慘み深し慶良間列島、久場島近海附近で果かなくも海底のもくづとなつて消えた乘客及び乘組員八名の靈を慰める爲め、上り（アタゴ號）及び下り（そよ風號）の二機は久場島近海上空より花束を海中に投じ遭難者の冥福を祈つたが午後六時から

新年文藝
締切けふ限り

市議月例會（同第二）
十一日開催ときまる

既に初舞台を踏んだ台北市第二次市議による第一回の月例會は十一日開催される事となつたが各市議共大いに張り切つてゐるので今後の月例會は市政懇談會として種々な意見の花が咲くものと期待されてゐる

不解者を一掃
國語常用運動へ拍車

台北市では皇民化の徹底は本島人の國語常用にありとし本年度より國語普及六ケ年計畫を樹て國語講習所、國語練習所等の設置により今後六ケ年間に台北市より一名も國語のわからぬものをなくさうと馬力をかけ初めたが其の後當事者の努力以上に國語練習所の設置があり、また公學校義務教育制施行に先立つ不就學兒童の識字教育もあつてさきの際右六ケ年計畫はこの際根本的改訂を要する事となつたので來年度豫算編成期でもあり目下社會教育課を中心として國語普及運動は據初以上のスピードを以て完成するのではないかと観測されてゐる

に於き毎月一回第二土曜日に會合を行ふと

寶生流素謠會 では十七日正午より於て例會を開催の出で番目は次の通りである
一、加茂　一、羽衣　一、松風　一、西行櫻　一、雲林院

北署管內關係の會
經濟戰強調運動の集り

台北市役所主催經濟戰強調運動實施計畫の一つたる講演會並に懇談會は八日夜開催の南署管內の會に引き續いて九日午後二時からは稲江會館で北署管內關係の會が開催され各銀行、會社、工場、組合、學校、町區會、青年團、青年部、各種團體代表其他指導的立場にある人々約二百名會合し森田州內務部長以下の講演あつて種々一致指導に關する實際的の打合を行つた

清和會を創立
新舊教育關係者の親睦機關

台北在住の教育關係者並に教育に關係のあつた有志を以て親睦機關「清和會」を組織すべく兼て市内各小公學校長及び同退官者等が發起人となり創立準備中であつたが九日午後三時より市公會堂に於て發會式を舉行、會則を決定、幹事に長尾正道、小宮山昌三郎、東八郎、門田三治の四氏を選任した、尚同會事務所は當分市公會堂に置く

海上警報

【午後八時三十分氣象臺發表】七百九十耗の強勢な高氣壓は今夕六時北緯五十二度東經百四度附近即ちシベリヤのバイカル湖方面にあり次第に南東に移動し本島近海は北東の季節風強まる模様、近海の小型船舶、漁船等は警戒を要す

高千穂丸（來航） 門司發後冬期には珍しき平穏なる航海を續く十日午後零時半基隆着豫定の船客、牛島臺灣軍司令官夫人、三田臺銀大阪支店長、島田文教局長、河村臺銀社長夫人、西村臺北州警務部長、平田末治、星野督府技師、江花臺北州内務部長、吉岡日本アルミ技術課長、加納帝國製麻社員外多數來航（九日着無電）

定期航空
△內臺定期航空（下便）あたご號は九日午後五時三十八分臺北着乘客は次の通り、平井庄三郎（會社取締役）福田吾作（商人業）八木信三（會社員）五百木リン（紡績員）他一名

本社工場見學（九日）
△臺北州頭圍公學校兒童四十五名

けふの天氣
△臺北地方　東の和風曇後次第に雨となる
△北部地方　北東の和風曇後雨
△昨日の氣溫　最高一五・一度（午後二時）最低一五・二度（午前五時）（臺灣總督府氣象臺發表）

明るい名刺 精美堂 本町一丁目

父蔡梯儀腦溢血ニ罹リ加療中ノ處藥石無效十二月九日永眠致候間謹告仕候 追而告別式ハ十二月十日午後三時ヨリ自宅ニテ相營ミ申候 北市宮前町 男 蔡徳餘 外遺族一同

高級婦人洋服地と洋裝地は ㊅大和洋行へ 電話三一四四九番

近づく冬休みは 景勝探ねて鍛錬の旅へ

G―ガランビ、四重溪

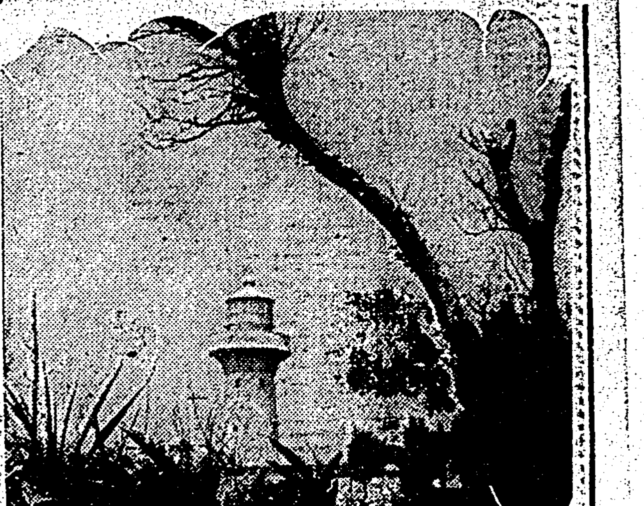

……潮の潮の潮の、潮騒を越えて 鯨追ひぬく、子がほしや……

潮州線潮州駅からバス約四時間、林投の丘なだらかに、黒潮の波間に人魚の遊ぶガランビ岬は、あくまで明るい空の下に、南端鼻一の景勝を誇つてゐる。緑の丘の上、緑の山を背に白亜の燈台が西洋菓子の様に、チョコナンとすわつてゐる。許されて数十尺の塔上に立てば、太平洋を渡る初冬の風が、ヘウヘウと唸りつづける。

旅行者を楽しませて呉れる大砲臺跡には、沖の七星岩に、白い歯をむき出した怒濤が吼えてゐるのが見える。

燈臺 に接した鵞鑾鼻神社の有名だつた鯨の骨の鳥居は、かつての暴風に倒されて無くなつたが、本島最南端鵞鑾鼻の御社として、神々しくも鎮座ましましてゐる。

珊瑚礁の破片を しきつめた街道 を引返せば、天然紀念物に指定された両側の熱帯原生林を縫つて白々と眩しいまでに輝いてゐる車窓に近く船帆石が帆船に似た姿で海中に聳え、一点景を現出してゐる。運がよければ大板埒に鯨の姿を見られる珍らしい光景を見ることも出来よう。

城壁 を繞らしてゐる昔の恆春の姿の街道を、恆春からしばし、車城を右折して四重溪の右岸に沿ふこと十五分、南方の楽園四重溪温泉の街頭がある。清澄な炭酸泉をたたへた数軒の温泉旅館が、各々独特の田舎料理の珍味を競つて、好評を博してゐる。五重溪に近い石門の古戦場を訪へば、五重溪、風港、頑の草もえて、かつて頑健に抵抗した牡丹社討伐の苦戦のあとが偲ばれ、木麻黄に囲まれた琉球藩民五十四名の墓は荒涼として、そぞろ憂傷の情を禁じ得ない。

潮州 恆春間のガランビ街道か、見事な木麻黄の並木に縁られた坦々たるドライブウエイとして知られてゐること、云ふ迄もない。

コース……臺北―(車中泊)―高雄―潮州―(バス)―ガランビ―(バス)―四重溪 泊―(バス)―潮州―高雄―(車中泊)―臺北(臺北から四日の旅)

全島籠球選手權 一般は籠人クラブ優勝

けふ中等男子、女子の決勝戦

【台南電話】第十一回全台湾籠球選手権大会は九日午後二時半より台南師範校庭にて開始、型の如く入場式あつて優勝盃の返還後女子部台北一高女對彰化高女の試合が持田主審にて開始北一女は前年の覇者の貫禄を示し初めより積極的戦法で攻撃チームワークよくとれて投射よく極り前半十六―三で彰化女を引放し後半開始と共に突進して北一女を圧迫し追ひつ追はれつの白熱的試合を演じたが結局三十四―二十七で北一女勝つ、續いて男子一般部は台南與籠球団の棄権に依りこの籠人倶楽部對台南師範の優勝戦を行ひ高野主審にて開始、籠人倶楽部は元籠のチームワークで台南隊を翻乱しゴール下に切り込み見事な投射で次々と得点を重ね二十五―二と大きく引離し後半台南隊は得点の好機を得たが投射きまらず且つ疲労でチームが乱れたに乗じ籠人倶楽部は果敢に長射を放ち二十一―四で結局四十六―六にて台南隊大敗を喫し籠人倶楽部が男子一般部の覇権を握つた、尚男子中等の決勝及女子の準決勝戦は引續いて今十日挙行される

立教の新主將 西郷君と決定

立教大学野球部の明年度新主將は西郷順安君と決定した 同君は鹿児島二中出身、昭和十年立教入學、初陣に本塁打をカツ飛ばして一躍リーグ戦の花形となつたが以来巡球投手として強肩を謳はれ、一時肩の故障で前途を危ぶまれたが最近漸次恢復、對早大戦には不思議に強い昭和十一年浦田主將時代の立大遠征軍に加つて米國、円山グランドで對臺灣の試合にその強肩振りを見せた事がある

スキー界の新傾向（上）

本來に還った一般スキーヤー

十二月の声を聞けば北海道は勿論だが内地の各スキー場でも少し高い場所ならば曲りなりにもスキーがはけるしアルプスの山懐に入れば文句無しの十二月スキーが楽しめる、さて今年のスキーはどんな傾向を辿つて観客の正月スキーの蓋を開けるだらうか、競技スキーは冬季オリムピック挙行不可能の状態と政府主催に依る初の神宮大會挙行と云ふ二つの状態を背負ひどんな風にして待つて居るだらうか

まづ 最初に目につく現象は飛躍日本の特異性がはつきりスキーに反映して居ると云ふ事でそのスキーは雪こそ生命、雪さへ降ればそれでよい、結局用具は末の末と云ふ事にけりをつけて一般スキー界は と云ふ事にする、事変當初一時影を潜めて居たスキーヤーが此の一、二年又もや素晴らしい勢で擡頭を見せて來た、スキー割引が廃止され切符がスキー用具が高値を示さうがそんな事にはお構ひなしの勢である、斯んな所にスキーヤーのエチケットが問題となる理由がある様な気がする、お祭気分のスキーはスキー場やスキーを取りまくスポーツ的の空気を全くぶち壊してしまふ事になる物見遊山とスポーツを愛好すると云ふ事は

本質 的に相違する以上一般スキーヤーは此の點に細心の注意を拂はねばなるまい、スキーエチケットの次はスキー技術の問題である、アルペン・コンビネーションが全日本選手権の正式種目になるや否や一般スキーヤーは血眼になつて廻轉技術の新傾向に神経を尖らせてしまつた、之は確かに最初に於ては良い事であつた、或はスキーが一般スキー層の中で正統的な發展を遂げるのではなからうかとさへ思はれて居た、所が悲しむべき事には之が正しい意味の發展を見せずにスキーの進むべき道に激しい混亂をひき起してしまつた、工場地帯の空地や郊外の草原に子供連が遊ぶスポンジ野球に科學的な六大學の戦術が適用されないと同様な意味でスキーツアーにゲレンデに楽しい冬の華を咲かす一般のスキーにはテンポ・スイングの理論用や

最大の點はスキー用品が悉く統制にひつかかりバッケン、ビンデイングを筆頭に輸入品たるヒッコリー、將來ワックス類が殆ど影をひそめて居ると云ふ事である、所がスキーはヒッコリーでなくても良く滑るしオストビー系のワックスでなければ雪か氷付いて滑れないと云ふわけではない、スキーは今迄のお古で結構、ワックスもパラフインがあれば滑れる筈だ、ス

無理に値をへしまげるフオワラーゲ・スウイングを学ぶる事は何等の利益をも持たない筈だ

然も その理論 遊戯に引かれて大自然の雪の美しさを忘れペンペンに固まつた傾斜面のスロープだけがスキーの舞台だと思ふ人の数が増加してしまつた、確かに固つたスロープは素人スキーヤーにとつて自分が見様見真似で知つた高速度廻轉らしいフオームを作るには適して居るだらう、そして一度新雪の中に入つた時にその理窟が全く出来ない事に不愉快を感ずるであらう、競技スキーの中で激しいスピードを伴つてのみ價値のある種々の技術を何ふとしたところにスキの混亂がまき起つてしまつた、確かに長い競技経験から割り出された感を主體とした技術の素人考的な判断はその人その人に依つて種々區々な判定となつてしまふ、その當然をスキーヤーは気附かなかつた、気附く事なくスピード・レースの中の窓統的な技術を断片的にピック・アップし様としたのだ、雪の中に生れ雪の中で育つた選手層の眞似それ自體は既に不可能である、テンポのない所にテンポ・スイングは生れ得ない、その不可能を昨年辺りから一般人はぼつ／＼悟り初めた

競技 スキーと一般スキーの技術の相違に着目し始めたのである、混亂の中から一般スキーは立上り始めスキー本来の意味のツアーと雪と寂谷と山々の白い魅力がはつきりと認められ始めて来た

ヘッピリ腰の初期から見てゐるより隊伍を整へたパーティーが嬉々として目的地を目指して居る情景は楽しいものだ、固まつたゲレンデを離れて新雪へ、果して今冬はどんな解がつくだらうか

海外ニュース

伊軍の四年間無敗記録破る 對スイス蹴球戦

ソ芬の國交断絶から第二次世界大戦への道を驀進するかに見える欧州の情勢を他所に去る十一月十二日スイスのツーリッヒで行はれたイタリー對スイスの國際蹴球戦は既報の通り世界の覇者イタリーが三―一をもつて敗れ大きな番狂はせを見せたが、イタリーは一九三六年ベルリン・オリムピック以来国際競技には全く土つかずの強豪ぶりを示し、今年もすでに六回の國際試合を行ひ、英國と二―二の引合のほかはドイツを三―二で破つたのを手はじめにユーゴー、ハンガリー、ルーマニヤ、フインランドを破り覇者の貫禄を誇つてゐたもの、一方スイスは同じ今年の二月十二日にポルトガルを四―二で退けてからハンガリー、オランダ、ベルギー、ルクセンブルグを破り、ポーランドと一―一の引分といふ無敗の記録を残し、イタリーとの決戦に臨んだのであつた

この試合は二万の観衆に囲まれベルギーのベールト氏審判のもとに開始されたが、同胞の聲援に氣負ひ立つスイスは試合開始後五分早くもFOモナルトの見事なシュート決つて一點を入れてリードしたが、イタリーもさるもの二十八分一點を返し一―一の同點をもつて前半を終つた風雲をはらんだ後半戦は最初の十五分間全く一進一退の接戦を繰返すのみで両軍無得點のまま進んだが、十八分スイスはまたしてもRWのジー・アエビの魅のやうなドリブル・ダッシュに一點を加へて二―一となる、試合はいよいよ熱狂と興奮を呼起して行つたが、閉戦前二分スイスは再びRWジー・アエビによりさらに一點を加へて勝利を決定的とし、大伊イタリーも遂に四年間の無敗記録にピリオードを打つこととなつた

少年乘馬練習所の 修業、入所式

台北州畜産會の少年乘馬練習所では今十日午前九時より川端町の練習所に於て第八期修業式並に第九期の入所式を挙行する

奉納運動會

【斗六電話】斗六郡溪厝庄分教場では來る十五日同校内社の鎮座式及奉納運動會を開催する斗南公学校でも十六日校内社鎮座式を挙行し十七日は奉納運動會を催すことになつた

嘉義郡下の各庄對庭球

【嘉義電話】嘉義郡では十七日午前十時より嘉義市旭小コートに於て郡下各庄對抗庭球大会を開催するが各團とも必勝を期し目下猛練習を續けてゐる

本社主催 日本棋院 五人抜敗退碁戦

先互 四〇段 高橋重行　中押 白 四段 小泉重郎

いろはにほへとちりぬるをわかよたれそつ

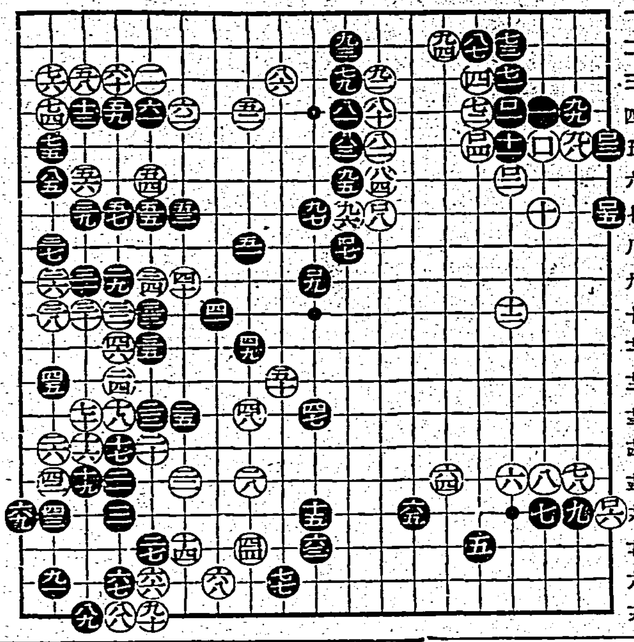

【第一局ノ十一】

●九五り六　○九六り七　●九七ぬ七　○九八ろ五　●九九ろ四　○一〇〇は五　●一〇一に四　○一〇二に六　●一〇三い五　○一〇四ほ五　●一〇五い七　○一〇六い一六　●一〇七り八　○一〇八ち七　●一〇九ぬ九

消費時間 各八時間 一分以内切捨 (白)七時〇六分 (黒)二時五〇分

双方變調を來し 形勢瞬く間に二度も逆轉

評解 七段 鈴木爲次郎

◇白九四のオサへに依つてワタリを止められた現在黒九五のオシは絶對、續く黒九七もこの一手、これ等もるノ六にトブ手は、長くて話にならない

(解説) 黒九七に次いで白「ぬノ六」にキル手が成立せぬ事は、九七のハネ自身が物語つてゐるが詳しく述べると参考図(一)の手順でヤツた白を補助出来るからである、この図中白七で單に九に出て黒十とヒイた時、白いと打てば黒ろとオサへて良いことは申すに及ばない

◇白九八以下は既献の如く九四のオサへと関聯した既定の行動である

(講評) 白百二とフクランだ時黒百三とハネたのは、局敗に影響する大失着である、これは無論百四に出なければならぬ處ですそれば形勢は黒に有利であらう、然るに黒百三とハネた爲白に百四と此處を突かれる事になつては、少くとも不明の形勢である

◇百三とハネた黒の意中は白「いノ六」のオサへを豫想し、黒「いノ四」白「ろノ七」と利かしてから――この交換をして置く事は、逆に白から「いノ四」にハネられるに比べると先手四目の得である――百四と出ちと云ふのである、つまり一寸狭つて置かうとした考へが、豫想的であつた爲、忽ち形勢を不明に陥れて了つた譯である。

◇この黒の着手を見逃さず右辺へ白百四とオサへたのは流石である。シマつた―と思つても後の祭……百二とハネて手を抜かれた以上、黒は騎虎の勢ひ百五とトンで下から右辺に潜り込んで行く外はない

(講評) 形勢不明と思つたの束の間、白百六の手が打着點を誤つた爲、局面は再び黒の有利に歸した、白百六を以て参考図(2)を期したなれば、本局の勝敗逆睹すべからざるものがある、然るに大勢上の要點である「りノ八」の點に、百七と黒から先着されて白百八黒百九と打たれては、黒の優勢を認めざるを得ない

◇「りノ八」がこの形勢に於ける天王山である事は、参考図(2)と本譜を比較する事に依つてハッキリ判るであらう、即ち白が参考図(2)を期せば、中の地域を擴大すると共に黒の増大を防ぎ、加ふるに白十四以下左下辺の攻撃に堅投する事になり、處が譜に於ては全然逆の現象を來してゐる

◇因に白百六のハネは局部的には却々大きい手であるといふのは黒若し右下隅を受けるとすれば「ろノ十八」にトブ外なく――「いノ十七」にオサへるのは参考図(3)の如く一大事件を惹起するからいけない――「白いノ十八」にトビツケて隅の黒は大分殺つて來るからである、しかし前述の如く局部如何に大きいとは云へ「りノ八」の要點を看過する事は許されない

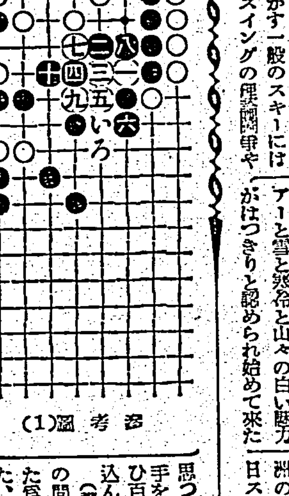

参考図(1)

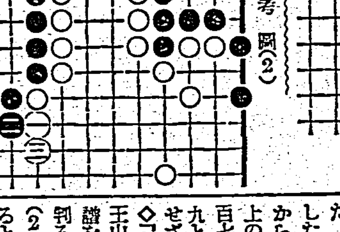

参考図(2)

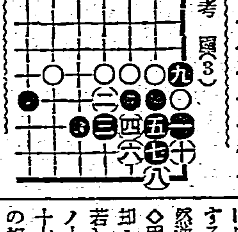

参考図(3)

臺日漢詩壇

敍折吟呵成　魏清德

痛折金釵千載悲。且欣稱斷尚連絲。雷雲既許通今日。恩愛應教憶昔時。破鏡重圓徒渴望。情天欲補枉愁思。世間十九難如意。此事憐卿亦自知。

管他呼馬與呼牛。一忍能教解百憂。禍福去來休認召。渭涇清濁自分流。辣婆竹筍原非俗。金縷羅衣尋獨傷。縱使鬢陽桃李盛。落花時節易生愁。

溫飽無成樂太平。何須名利更紛爭。慈親有命當承順。胞弟無知合諒情。膝下兒能娛晚景。案頭書足慰平生。洋樓一座三層築。高臥悠々魂夢清。

蘇育爷先生過訪索詩次其所示韻賦贈　洪鐵濤

姿濟高氣賦高軒。樂此琴書得大年。我自蹉跎翁矍鑠。眉山風度本超然。

○　許資亭

虎旅翻桂影。豪氣欲凌空。合陣輪剛藩。分團色正雄。昇沈驕鼓角。盈昃夢閨中。一柝今宵月。興亡耳不同。

○　陳望遊

闘鷄一飴滿。流壇虎樓中。將軍鋭首吸。士卒鐵心同。戰壘旗翻白。焰盈火欲紅。封侯問何日。對影感無窮。

○　駱子珊

光輝列營中。清輝助守衰。旌旗奔陣外。[illegible]

堀部安兵衛 (117)

一龍齋貞山演　矢島健三畫

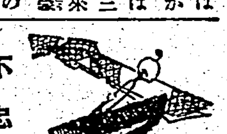

不忠者（六）

夜が明けると納戸與五郎が一同の室へやつて参りました。

與「オイ武林」

唯「何だ」

與「太夫が御用だとよ」

唯「オー」

與「堀部、太夫が御用があるさうだ」

安「左様か」

與「それから主殺、岡島、富森にも御用があるさうナ」

三人「ハイ」

是から昨夜の連中五人打揃うて内蔵之助の前へ出る。

主「御父上お早うございます」

安「太夫お早うございます」

内「イヤ堀部を始め各々を招いたは外でもないが、昨夜此方が不思議な夢を見た、そこでお前方を呼んで一應話をして置かうと存じてな」

安「ハッ、何様な夢を御覧に相成りました」

内「されば堀部、儂が昨夜見た夢は、な、中村の陣屋に居つた荻野兄助、彼石衛門めが、己れが末々の栄達を極めんと、御當家の武器一切を敵將脇坂へ降参の證拠に送つたと云ふので、立腹で安兵衛お前が先達になつて、それから伴の主殺、武林、岡島、富森、と以上五人だつた、はつきり顔は見たのだが、その五人が中村の陣屋へ赴いて荻野兄弟を引つ捕まへヅルヅル引摺つて御普提所へ連れて行つた……」

一同思はず顔を見合した。

安「へエー成程、それから如何なりました」

内「それから、何だかゴチャくと云つて居つたが、それは夢だから確然分らなかつたんだが、既で其の兄弟を馬にして右の五人が交々に兄弟の脊中に乗り、彼方此方と引廻して宮城の大手まで来て既に荻野兄弟の首を刎ねやうとした、処でパッと目が覚めたのぢやがの、主殺は若年、武林は例の粗忽、此両人はマア無理もないとして、堀部、お前がその仲間に這入つて居たのが解らぬのぢや、何を云ふにも大事の前の小事、斯様な事が敵將脇坂の耳へでも入ると万事の計畧が逆に相成る、万一若い者がさういふ乱暴な事をしやうといたしたならば、堀部此方が意見をして呉れる様でなくては困る――決してそんな事はあるまいが是が夢で仕合せ、若しも真實であつたならば取り返しの附かん亡君の御恥辱に相成る、以後ちある事だから能く氣を附けて貰ひたい……」

安「ハッ恐れ入ります……武林、太夫には具ひも附かぬ夢を御覧なすつたものだな」

唯「ウム、夢もくも大夢でござる……」

と、五人ながら吃驚いたし、コソコソと部屋へ引取りまして、丸太のやうな息を吐き、

唯「何うだい安兵衛、イヤハヤ驚いたぢやないか」

安「イヤ何も驚いたよ、併しどうして昨夜の事が太夫へ知れたんだらう、夢に擬へそれとなく我々五人へ御意見であつたが、實に面目次第もない訳だな」

唯「それだ、どうして昨夜の一件が太夫の御耳へ入つたのだらう、吾達太夫が我々の跡をお付けなすつた訳でもあるまい、是は誰か太夫へ告げたに相違ない」

助「さればさ」

と富森助右衛門が腕組いて考へて居りましたが、

助「アア解つた」

唯「エッ解つたと、誰だ」

助「ナニ是は神崎に違ひない」

安「成程、彼奴だ、それに相違ない――然しあう正さう、また夢にかこつけて斯んな意見をされた日にはたまらないからな」

と、一同は今更作ら大石の霊眼に舌を捲いて驚きました。

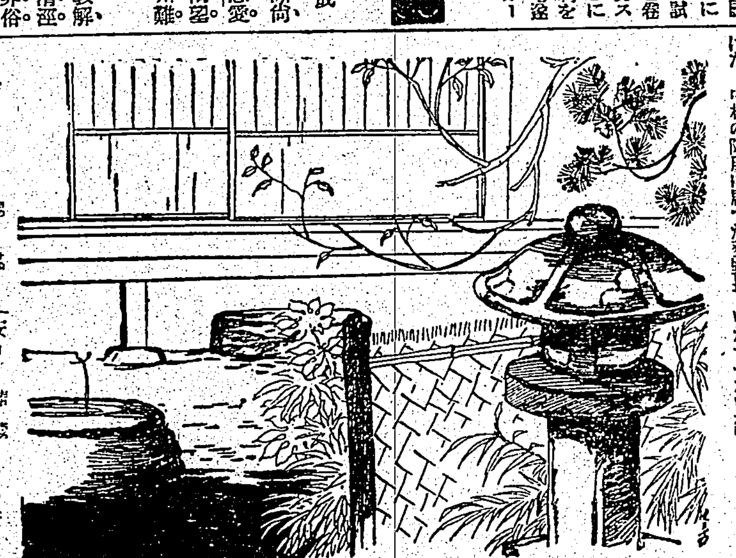

毛織物のスフの お洗濯には ぜひワッセンで! よくおちる事 石鹸の數倍 どんな汚れでも生地の芯からサラリとおちる 發賣元 みやこ染本舗

ミヤコ ワッセン

段々頭が悪くなり 手術も間に合わぬ

鼻の病

(鼻の手術)

カゼから鼻病になる

冬の吹き切つた寒風には、塵埃と病菌が沢山含まれてゐますので、咸冒で充血してゐる鼻粘膜には、特に病菌がつき易く、知らぬ間にグングン鼻腔奥へ繁殖してゆき、悪性の鼻病になる方が非常に多い。

鼻病から痴鈍になる

これを「ナアに鼻の故障位い」と軽く考へて放つては置けません。皆様も御存じの通り、鼻と腦とは薄膜一重で隣り合つてゐますので、鼻腔の奥でバイ菌が殖えるに従つて其處から發生する毒素は、一番手近な腦底から腦全體の血流に入込み、大切な腦の働きを鈍らせて行く。最初は頭重、頭痛位いから、段々物忘れや記憶違ひ等が多くなり、不眠症や神經衰弱の症状を現はし、一層ヒドクなると白痴の様になつたり發狂したりする例さへあります。

又、鼻病の方は、夜晝の區別なく鼻く程多量の膿汁や毒素を吸ひ込み飲み下すので、何時の間にか、肺や胃腸に迄で大變悪い影響を及ぼしますから、一刻も忽せに出來ません。

鼻病と氣付かぬ方も

鼻汁が多い・鼻がツマル 匂が判らぬ・鼻息が臭い 鼻の中が乾く、たゞれる 頭痛・頭重・風がシミる 肩コリ・目まひ・耳鳴り 忘れつぽい・根氣がない スグ疲れ倦きる・眠れぬ

といつた方々は、鼻病が為す仕業ですから、放つては置けません。然し、鼻の中はサゝエ貝の様に奥が深く、入り組んだ構造になつてをるので、一旦病菌が巣喰つてしまふと、普通の藥劑や洗滌、或は洗顔器位では、この奥深い病源部に藥作用が及びにくゝ、下手な手當やインチキ藥劑で却つて病を奥へ追ひ込みコヂらせてしまふ方が多い故、鼻病の手當と藥は、完全な醫學的根據があり、最も信用の高い物を選ばねばなりません。

吾國の注射療法界の權威と背はれる、明石病院長ドクトル湊先生は多年鼻病の研究を重ねられた結果、鼻病者が最も確實に而も手輕に自宅で鼻症の手當が出來る『ミナト式鼻療法』を發明され、各方面に大評判です。

これは、今迄の藥劑と違ひ、殺菌消炎力の強大な液を、獨特の裝置器で鼻腔の最奥部から治療するのですから効く譯です。

蓄膿症や肥厚性鼻炎、鼻カタル 鼻茸、臭鼻症 其他鼻の悪い方はマヅ

相談 無料

湊ドクトル講述の鼻病の治し方と親切な相談用紙を、ハガキで申込み、無料で送つて貰ひお讀み下さい。

價藥 七日分試験藥五十錢、廿日分一圓五十錢 重症用(藥六十日分器具付)一圓五圓 輕症用(藥廿日分器具付)一圓二圓五十錢 全國有名藥店にあり

發賣(試藥)二十錢(重症用)五十錢直接御注文を 代理店 臺北市京町 [illegible]

東京市日本橋區吳服橋三ノ六(八重洲橋際) ミナト製藥東京營業所 電話 日本橋 三七〇〇番 振替 東京 三〇八八番

お醫者方も愛用なさる キキメのよい鼻科療法 ミナト式

梅毒と體毒に キキメて評判の ベルツ丸

梅毒胎毒に惱む人 痳毒しつ冷毒の人 吹出物ニキビの人 遺傳や腐梅毒の人 神經痛關節炎の人 硬化症高血壓の人 血液に汚れある人 頭痛耳鳴便秘の人

梅毒 が五年も十年も根抜けにならず始終頭痛や頭重、肩凝り眩暈、動脈硬化、不眠、便秘、リウマチス等に惱まされその害毒を子孫にまで及ぼし今更乍ら梅毒の恐ろしさを痛感され、どうしたらその健康體になれるかと思ひ惱んで居る方々が世間には澤山ある。

内服 は服用日を追ふて、血液や淋巴液は淨化され、梅毒菌を撲滅して恐ろしい毒素を體外に排泄せしめる結果、新陳代謝の機能は旺盛になり、衰へた臓器の機能を高め凡ての内臟器官は強化され、心身共にサツパリし、食欲は進み健康體となる事が出來ます。斯う云ふ御氣の毒の方々へ是非お奬めしたいのは獨逸ベルツ博士で有名な梅毒内服藥ベルツ丸であります。

藥價 二十日分……三圓 三十五日分……五圓 七十五日分……拾圓 家庭用……貳拾圓 郵料 内地十五錢 海外四十二錢

【全國有名藥店及デパート藥品部にあり】

本舖 東京市日本橋區濱町三丁目 鈴木日本製藥社 社主 鈴木清一 振替東京四五番・電話浪花八十番・九十番

リン病洗滌藥 内服藥より キキメが早い

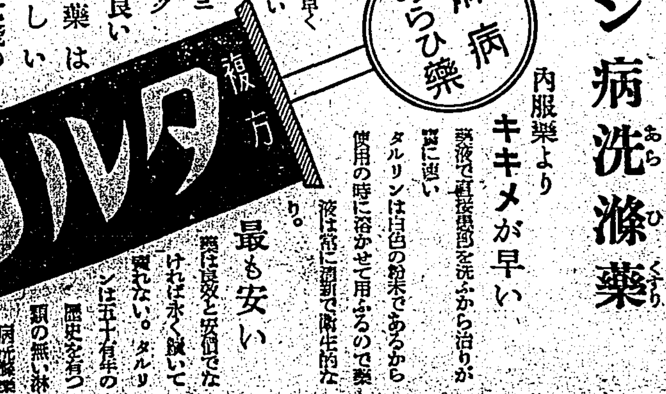

辛い淋病 タルリンで早く治して下さい

コンナニ ヨクキク 氣持の良い 淋病藥は 珍らしい 一日分七錢の 藥は眞に他では 眞似が出來ない

患部を直接患部を洗ふから治りが實に速い タルリンは白色の粉末であるから使用の時に溶かせて用ふるので藥液は常に新鮮で衛生的なり。

最も安い 藥は良效と安價でなければ永く續いて賣れない。タルリンは五十有年の歴史を有つ類の無い淋病洗滌藥である。

七日分 五十錢 十五日分 一圓 ―各藥店にあり―

大阪市西區 本舖 盛大堂製藥所 振替大阪二五〇〇番